盛京時報

民國六年 大正六年 陽曆二月初二日 陰曆正月十一日

休刊 中日大祭日禮拜日之翌日

本地告白 刊例 價目

發行人 佐藤善雄
編輯人 菊池貞二
印刷人 米田喜平
發行所 奉天四門外 盛京時報社 電話二二二番

支局 大阪市北區堂島仲町壹丁目 盛京時報大阪支局

論說

李協和過人遠矣

▲桓威將軍他不希罕
▲反問是否學步洪憲

世之盛也。豪傑有功名。而庸碌無功名。世之危也。庸碌有功名。而豪傑無功名。豪傑有功名。則庸碌之功名陋。庸碌有功名。則豪傑之功名窮。此志士爲之心驚。英雄爲之氣短者也。然知人論世。援古證今。伊尹周公雖不有天下。而伊尹之爲伊尹。周公之爲周公。功在開創。自足千古。以其能安命也。以其不役役於功名中也。伊周而後。有如是之流風餘韻。足以愧勢利之徒者。曾幾人哉。不意民國再造。厥功非淺之李協和氏。政府授以桓威將軍。竟力辭之。雖未克與伊尹周公。相提並論。乃辭之之下。而猶以是否步洪憲皇帝之後塵。作當頭棒喝。何愛國之忱。獨具隻眼。爽快過人有如是耶。夫洪憲皇帝帝慾薰心。而現滿清臭味。不惜亂施名器。養成羽翼。以促共和之速亡。

際此共和復活。計功授賞。在總統原無學步洪憲之心。而默察政治內幕。險象環生。幾有間接以爲羈縻之伎倆者。亦未可知。不然。某報之評責任內閣也。（跋扈內閣而已矣。官僚內閣而已矣。近來發表之大員。純係亡國之大夫。至交議一閒散之國史館長。而猶欲否認。必盡用舊日之一派。以植一己之勢力。壟斷而登之。直不如改責任二字。爲護符二字）云云。何責之深而言之切耶。李氏之力辭與質問。其設心亦若是否。未敢臆度。然而兩字虛榮。等浮雲之過眼。一言冐瀆。眞迅雷之驚人。非能安命者。不役役於功名中者。有如是之光明磊落。發人猛省耶。噫。民國前途。渺不可測。竊願李氏好自爲之。不受牢籠。不相忌諱。永抱主人翁之責任。以繩其後。

雜錄

梁任公今後之社會事業（大公報所載）

▲精神之弱點 余（任公自謂亦仿此）自來好於新聞雜誌作文或對於公衆演說。然是等皆不外一種興奮劑如飲酒然少刺激多則有害故茲後頗不願多作此等事不欲再以興奮之酒激動國人而欲以滋養之飯進之吾人精神界有二大弱點一爲思想卑下一爲思想浮淺惟其卑下故政治無清明之機惟其浮淺故人心有不安之狀舉凡世界之善良制度一到中國無不百弊叢生徒供私人之利用雖換百十當道而滔滔者皆是此類甚或一蟹不如一蟹則又將如何又復何濟國人中亦未嘗無熱誠愛國之士惟其思想浮淺不能有主觀的完密之研究而好爲客觀的輕率之論斷如觀曲綫只看其一部則似有直綫之象如執一部以斷言則本是曲綫者硬認爲直綫其爲錯誤必矣今之論事者往往如此而青年之流尤犯此病譬如謂美國是共和國故我國應當一切效之其於美國之歷史國情與夫制度之得失利弊非所過問是即執曲綫之一節而斷爲直綫之類也夫使此種精神的病根不除則多一種主張即多一重爭執多一人活動即多一重紛擾無論如何終歸無望也

▲救濟之方法 余數月來對于此等精神的救治方法有一種考案即周歷講演是也此種講演擬用兩種課目一爲人格修養一爲學問研究法人格修養者教人之所以爲人使其有高尚之思想用以治思想卑下之病也學問研究法者教人得自立講學之法使其有綿密之頭腦用以治思想淺浮之病也夫今日活動於各種舞臺者皆爲十年前之青年惟其從前之修養不足準備不充是以一經出演便鬧笑話今若專就現時舞臺人物施以變革則前仆後繼演劇者只有此等人物故不如從後台下手改良爲充足之鍛鍊夫然後或有一幕好戲可看蓋今之青年即爲十年後之種種活動之人物使能陶鎔其品性修養其學識則後此登場總可免蹈今日之覆轍用是希望國中有識之士不必想自家隨即上臺亦不必專在臺下批評宜多在後臺作排演功夫此種講演固係以對於青年爲主亦希望現在已在社會上活動之人分少許之時光爲公同之研究也

▲實行之計畫 此種講演當初理想擬下三年苦功周歷各處每處以一個月計算三年之間可到二三十處每處講演三四週每日講演兩小時講義現正在編製擬只編大綱臨時用筆記詳錄講後加以修飾即可印刷分配此大概之計劃也惟實行之時頗多困難例如先從天津開始而天津學生數千人如何挑選此其一此種講演與演說不同帶有研究討論之性質甚希望有問難故聽講者至多不能過五百人連日與各校校長商量多主張分爲數班聽講然則講演時間已遠逾原定計劃之時間矣此其二現下此種辦法尚未商妥故實行猶未定期也

▲一般之政見 記者於談話間詢先生出京後對於政局之感想先生云此次到京後各方面似均有所覺悟國會尤然在京議論以憲法問題爲多皆平素所屢經發表者執此意見向各黨派披述均無甚非難參議院組織之宜變更尤所主張人亦多以爲然蓋國會欲強有力非網羅各方面之勢力代表不可也國會組織法選舉法如不改良下屆國會恐尚不及現在之國會至於政黨則未立憲政治下不可少之物惟今日政治似尚不可語於立憲政治故過去現在均不得謂有政黨今之政團初未於國民間占有地盤惟以議員爲基礎而組織之其不足稱爲政黨明矣以今日形勢言似尚非組織眞政黨之時期也

北京頤和園

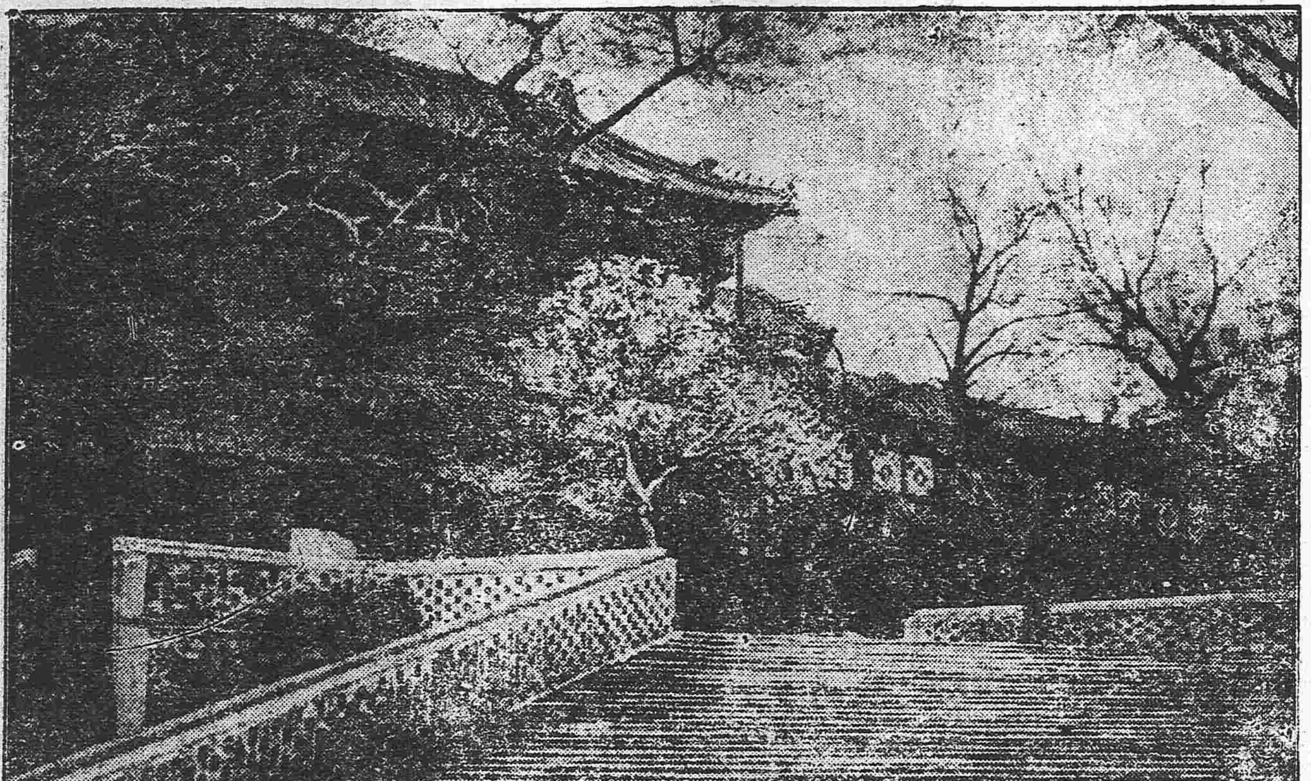

天津之金融談（續）

▲爐房銀號之往迹種種
▲中國各銀行之勢力比較

且故在租界之商家多以行化平爲標準而公砝平則華界多用之近年以來因行化平有對外之關係故多援用行化平以期便利各省之滙兌亦不得不以行化準即如官家庫欵之出納亦莫不以行化爲本位計行化平與公砝之差約每百兩相差五錢惟此係砝碼上之比較另有銀錠以爲通貨按天津通用之銀錠約有七種附列于左

鹽課銀每錠十兩內外 古要每錠四兩左右 淞江錠每錠五兩左右 錁粮子每錠一兩上下 花寶銀每錠五十兩內外 白寶銀每錠五十兩內外 天津衛黑寶銀每錠五十兩內外

上述之銀錠名稱現已成爲貨幣歷史上之名詞自有銀兩僅供計算之用實際上之授受莫非折合銀幣以收付近來老寶輸出殆盡鎔鑄新錠殆爲罕見所謂津行化銀不過簿記上之轉帳名詞祗因相沿既久事實上未能遽廢猶之上海規元銀同爲虛設的本位也前清之際天津陸續設有銀元局三所一爲北洋造幣廠民國成立造幣總廠亦即設于天津從前北洋銀元局所鑄之銀元爲數甚夥直魯晉豫等省銀幣之須要莫不仰天津之供給故北方習見之銀幣殆以北洋銀元佔其大半而北方之金融行市率以北洋市價爲標準但因外國銀行之關係英屬香港所鑄之站人銀幣（北方呼爲人洋或曰立人）在天津頗佔勢力卽北方諸省亦莫不然市價較諸其他之銀幣爲高自有新帑公來竭力平準現在站人行市漸與北洋一律不過尚有少數地方市價猶有參差耳惟墨幣鷹洋（津人呼爲正英）在天津方面市價較落在外國銀行尚能一律收受若一至華界市價緣以稍落（未完）

滑稽短篇 春江夢（二）「憐影」

你沒聽見那牛三先生。常說打野雞。必要的手段嗎。他說道。第一包的價錢要便宜。成本輕。便可得利多。第二有名的藝員要多。有名的藝員上台。就能夠號召主顧。第三要多分傳單。傳單上可以吹牛皮。使看客分外擁擠。第四是交通要廣。熟人要多。則銷券自然容易。第五情面要大。若無情面。戲券那裡銷得了呢。第六就是收洋錢要着力。總不要顧惜面子。翻轉臉孔去硬討。若仍用銷戲券這時候。一副嘻皮笑臉去討賬。那就不成功了。這六種道理。是頂要緊的。打野雞不可不曉得。老福聽嘵嘵叨叨說了許多。不覺出神了。連忙說道。嗆。嗆。嗆。阿祿。。。阿祿。我們何不也去買張券。進去看看呢。阿祿道戲券兩元。還有茶水菓子錢。就要三元多了。你去看嗎。老福不覺將舌頭一伸。連說我不去。我不去。再會再會。阿祿笑道。去。。。。去。今天我請你罷。二人說着。便擠入人叢中。買了兩張戲券。老福看了又看。跟着阿祿一步一步的走去。不一刻兒工夫。就到了勿安司脫戲館門首。阿祿直跑進去。回頭一看。却不見了老福。又轉出來。只見老福仰着頭。朝上看得發呆。口裡自言自語道。超群王呀。阿祿走過去。將肩一拍。喂。。。。老福。你爲甚麼不進去呢。害得了我許多時候。老福道。我看西瓜泡燈。實在點得眞亮。阿祿道。你又是說呆話。這是電燈呀。老福道。兩邊的招牌。寫的是這麼東西。我見大公和居裡。掛的是閩廣洋糖的招牌。大有慶店裡。掛的是皮絲水煙的招牌。這麼戲館裡的招牌。是眼快手快呢。難道打野雞。要眼快手快麼。阿祿聽了又氣又好笑。連忙拖了他的手。提起脚來就走。老福也三脚併作兩脚。向戲館裡一直跑上去。跑得正在高興的時候。忽然啜呀嗱呀的大叫起來。阿祿忙問道。你爲什麼大叫呢。方曉得老福走得太快。戲館裡鐵門已關。也不會看見。撲通一撞。額角上已起了一個乳頭兒。阿祿弄得沒法。也不管老福是痛是癢。先去大叫開門。喉嚨幾乎喊破了。也沒有人答應。只聽裡面鑼鼓的聲音。敲得分外的熱鬧。（未完）

各種機械及機械器具 電氣材料 各種材料 五金雜貨 銅鐵水管 滊車道並其材料 便煤煙煤 焦炭硫黃黑鉛 綿花洋絲洋布 羊毛皮件呢絨 五穀糖貨 海味肥料 油類木料 道木洋火 包辦工程 代理水火保險

總行 日本東京京橋區銀座二丁目七番地
出張所 奉天十間房 大連紀伊町（電話東局五百六十五號）

株式會社 大倉組

分行 北京 天津 漢口 上海 九江 大連 香港 安東縣 本溪湖 倫敦 紐育 漢堡 西士呢 等處 日本各地

滿鐵定期船大連出帆廣告

青島上海行
榊丸 每星期五 （正午開）（三、四〇二噸）青島上海行（由上海復航時直放大連）
神戶丸 每星期二 （正午開）（二、九二三噸）上海直行（由上海復航時寄港青島）
▲本事務所及在營口遼陽奉天鐵嶺長春各站均可發賣聯絡船車票
▲兩輪船現均設有無線電以期交信迅速而謀乘客之便利
▲發賣乘船票時間於埠頭事務所迄開船之日午前十一時四十分於荷客取扱店迄同日午前十一時二十分

香港廣東行
泰平丸 （二月上旬） 香港直行
按應運貨物之數或經由芝罘、青島、威海衛、或者能酌改日期概難豫定

南滿州鐵道株式會社 大連埠頭事務所

日本郵船會社滊船廣告 由大連埠頭起
淡路丸 二月一日（陰歷正月十日）門司神戶橫濱行
高砂丸 二月四日（陰歷正月十三日）秦皇島行
高砂丸 二月九日（陰歷正月十八日）長崎門司神戶橫濱行
三河丸 二月十三日（陰歷正月二十二日）秦皇島行
乘船票由本出張所自賣如有坐客請至本所購買
日本郵船會社代理店 三井洋行大連支店 電話（四六〇）（二一〇）

資本金四千八百萬圓 積立金貳千八拾萬圓
橫濱正金銀行奉天支店
奉天城內四平街 電話 日長五二一番 五二四番 中 日客用五二三番 一九七號
總行 日本橫濱
支店 神戶 東京 長崎 大阪 倫敦 里昂 紐育 香港 孟買 西德尼 布哇 喀囉喀 香港 上海 長春 新嘉坡 安東 北京 大連 旅順 營口 遼陽 天津 鐵嶺 濟南 漢口

本店 朝鮮京城南大門通 資本金 壹千萬圓
朝鮮銀行奉天支店 奉天小西關路北
電話 日長 五二一 五二四 所長舍宅日長三二一
支店 出張所 東京、大阪、神戶、大連、安東縣、開原、四平街、長春、哈爾濱、傅家甸、平壤、仁川、大邱、元山、釜山、鎮南浦、群山、木浦、馬山、新義州、會寧、羅南、
凡關於銀行普通各項事務本銀行咸可辦理而尤力求敏捷詳確以期各界而托於中外各通商巨埠均設有代理之處以便往來滙兌本行所發之紙幣無論何時皆與日本銀行發行之兌換券同而可以負擔票金兌換銀數目

東亞之近情

北京專電

●內閣改組非其時耶

段內閣久有改組之議擬徐世昌担任內閣段祺瑞辭去總理專任陸軍總長以張國淦担任內務而政府消息云事機未到恐難改組唯張國淦兼任總統府秘書長以防府院衝突之議略有端倪

●辮子元帥又來干政

張勳致電政府略謂現在政府有某某總長係暴烈分子不足實行責任內閣之職務宜將某某等免去其職以專責成

●這也是人物之政見

張勳盤據徐州控制畿輔勢力蔚然可敵京中是以北京著名人物藉口賀年多赴徐州買其歡心陰然有一敵國之觀

●到底是希望國民

二十九日開國務會議決定發售六厘內國債票五千萬元充足民國六年財政之虧乏日內當可提出國會矣

●練習兵工之好消息

政府飭令漢陽兵工廠附設兵工學校以資實地練習查其所徵募之學生計一百名就中五十名在湖北募集其餘五十名在河南四川湖南貴州雲南等省各募集十名

●湘省禁止運米出境

湖南此次發表擬於二月十一日起禁止運米出境

上海專電

●租界政廳之當選員

上海共同租界政廳（工部局）施政委員任期屆滿實行改選聞其結果彼亞斯得八百六十票日本藤村男爵得七百八十八票約幹斯頓得七百四十七票李查德得七百三十一票耶滋拉得六百九十二票葉須耶爾斯基得六百零二票耶利曼得六百六十六票會杜哥巴得六百五十票匯脫得五百五十票以上均爲當選就國藉言之英人六名日俄美三國人各一名

●美人視察團將來滬

美人極東視察團訂於二月二十日以後前來日本游歷旋於月杪由日本來滬觀光

●滬報紙之老慶評

滬上一二三著名報紙接到前清慶親王奕匡之訃著筆批評謂奕匡在前清時代獨擅威福掌握國鈞亘十餘年之久然一旦際覆亡之厄運碌碌無爲遂死於無聲無臭中言之似多嘲諷

●莫擎宇到任

潮岳鎭守使莫擎宇三十一日到任履新

歐洲大動亂

倫敦來電

●德國議會開幕之演說

德國議會於一月十八日開幕議長演說畧謂歐洲大戰諒當在本年內弭兵講和共享和平之樂但敵國關於講和問題所要求者甚奢恐和議難見成立而我雄署之司令官與剛勇之兵士必當蹶然執戈勇戰奮進以答其奢望云云財政大臣亦莅會提出豫算案中明略謂此項豫算案正係最後之軍事豫算案我德軍必當在本年內壓倒敵軍以享戰捷和平之樂云云

●德皇演說媾和問題

二十七日德皇誕辰奧國皇帝及其外務大臣德國宰相外務大臣參謀總長芬甸堡元帥其餘陸海軍大員多名參集于德軍大本營德皇演說關于媾和問題

●俄軍又勝德軍

俄軍將利加西方之德軍一併擊退並衝破維爾諾之德軍戰線

●黑山國慘狀駭人

黑山國前被敵軍蹂躪國土壯丁均皆從軍出征其留于舊領土者不過婦女老幼而已彼等生計尤極困難加以民人所貯之糧食皆被敵軍强徵一切而一袋小麥尙且不入于國內民食缺乏已達極點老幼婦女哀鴻徧野僅食草根木皮以免餓死應充衣服料之山羊亦已撲殺食之慘痛之狀非口舌所能盡道

●紐西蘭臣相亦傾向日本

澳洲紐西蘭財務大臣曰吾人對于德屬太平洋諸島還付德國一事極端反對曩者聯合國對于美總統之答覆書中尙未聲明此事頗爲可憾又紐西蘭宰相日美國大陽報前曾論述日本佔有德屬太平洋諸島一事不但爲美國之所不願紐西蘭澳洲等政府亦必不贊成等情然吾人決不反對日本佔有該諸島亦無須稍存顧慮此次日本援助聯合國功勞頗偉日本占有該諸島殊屬當然之事美國亦何爲憂慮哉

●又使用毒瓦斯矣

俄國公報俄德兩軍砲戰激烈之後德軍受莫大之損害退入喀侖錢之東方俄軍又向密達宇市放射毒瓦斯大苦德軍

●羅馬尼被德佔了

德軍大克羅軍佔據羅馬尼國京其生擒羅兵統計前後有二十萬之譜

專件

外交部關於鄭家屯案之宣言書

千九百十六年八月十三日因日本商人吉本與駐遼源二十八師騎兵口角細故釀成中日軍士衝突之事先是日本軍隊在鄭家屯駐紮二年有餘本屬不當業經中國迭次抗議在案此次日巡查河瀨得悉日商與華兵口角情形遝帶同日本中尉暨日軍至中國司令部院內交涉遂致開槍互擊彼此均有死傷計中國兵死四人日兵死十二人嗣日本復在四平街至鄭家屯一帶增添軍隊駐紮

九月二日日使向中國外交部提出條件八條計要求中國實行者四條（一）懲戒第二十八師師長（二）有責任之將校悉行免黜其中直接指揮暴行者處以嚴刑（三）爲使中國軍隊或軍人此後不再有此挑撥日本軍隊軍人或人民之何等言動嚴飭中國駐紮南滿洲及東部內蒙古之中國軍全部並出示布告（四）承認日本政府爲保護取締南滿洲及東部內蒙古之日本臣民於認爲必要之地點派駐日本警察官南滿洲中國官憲並增聘日本人爲警察顧問

計作爲中國任意提案者四條（一）南滿洲及東部內蒙古駐紮之中國各部隊中國士官學校聘用日本將校若干名爲敎習（三）令奉天督軍親往關東都督及奉天日本總領事署訪問謝罪（四）對於被害或其遺族與以相當之慰藉金

中國政府因顧念邦交和平解決起見所有是非曲直只得置之不論於九月九日勉就日使提出條件開始磋商自九月九日至十一月二十四日迭次會議對於換文所列五項當經議決是中國凡對於無礙主權各欵所可讓步者無不讓步惟聘用軍事顧問敎習及添設警官三端不能承認十月十八日日本公使提交節略說明派聘警察理由及職權並聲明與貴國警權無碍十二月二日伍總長並任外交是月十九日復與日使繼續磋商力請日使將關於聘用軍事顧問敎習及添設警官三項之無理要求撤銷以便結案會議多次日使仍未決絕讓步本年即千九百十七年一月五日日使乃有面交口述書三件之事（一）關於傭聘士官學校敎習事件口述大旨謂日本此項希望原爲帮助養成將來滿蒙地方之武官闡明中日親善精神庶免發生鄭家屯類似誤會以絕禍根爲旨惟事關軍政應由中國政府任意斟酌未便相强（二）關於聘用軍事顧問事件口述書大旨謂日本此項希望原爲疏通兩國軍事官憲意思並可豫防誤會且南滿洲儘先聘用日本人爲軍事顧問民國四年五月二十五日中日交涉換文業已聲明惟事關軍政應由中國政府斟酌未便相强（三）關於派聘警察官事件口述書大旨謂中日新約實行之後日本臣民來往居住於東蒙南滿者必見增多爲保護取締及預防有碍兩國國交親善事件起見須有增設警察官派駐所之必要並謂此事係屬治外法權當然之措置無侵害中國主權之處倘或中國政府不表同意日本政府只可應必要實行之亦屬不得已之事

中國政府收受此項口述書後詳加考量於一月十二日經中政府分別答復如下（一）關於傭聘士官學校敎習事件中政府答復謂軍官學校向由本國陸軍人員敎授現尙無聘用外國人爲敎習之意思（二）關於軍事顧問事件中政府答復謂奉天督軍公署本聘有日本軍事顧問茲准來文業已閱悉（三）關於派駐警察官事件中政府答覆謂一九一五年五月二十五日所締之新約規定凡約中所述及一切在南滿洲及東內蒙古之日本臣民應服從中國警察法令納稅是由治外法權所發生之問題已預爲之備日本公使雖或確實聲明此項日本警察決不干涉中國地方行政及警察權於在中國領土駐紮日本警察將於中國主權之精神及形式上均有妨碍且於中國人民方面致生誤會有損兩國友善之關係至現在滿洲已經設置之日本警察駐紮所曾由中國政府及地方官吏迭次抗議日本不理中政府之抗議違法駐紮警察官於鄭家屯（鄭家屯爲中國領土去鐵路境界甚遠）中政府經派員考查確信該日本警察官之舉動即此次不幸之衝突之直接原因中政府絕對不能承認日本在南滿洲設立警察駐紮所且更抗議請日本將已經設立之警察駐紮所撤除故中政府請求日本應將此項要求撤退並宣言日本所稱倘中國對於此項要求不表示同意日本政府至必要時將執行之說日本果據此說有何種行動中政府不能承認

日本公使收受中國口述書答復後復經日本公使電達日政府最後兩政府約定由中國外交總長與日本公使在北京將雙方商定左列各欵互換照會結案條文如下（一）申飭二十八師師長（二）有責任之中國軍官按照法律酌量處罰其應從嚴者自應從嚴（三）於日本臣民之雜居區域內以對於日本軍民待以相當禮遇等語出示曉諭一般軍民（四）奉天督軍以相當方法表示抱歉之意於關東都督及奉天日本總領事同在旅順之時行之其方法由該督軍任意辦理（五）給與日本商人吉本五百元之卹金

此次鄭家屯案即因遼源日兵與中國兵士衝突而起此案既經雙方議定了結所有遼源日兵自應全部撤退以免日後再起衝突一月二十二日外交部照會日使請其將所有自四平街至鄭家屯沿途一帶日本兵隊何日起開始撤退何日止一律撤盡詳細見示同日准日使照復稱帝國政府之意俟此次鄭家屯案商定之五項全部實行即將曩日因鄭家屯事件發生增派至該方面之日本軍隊全部撤退云云查此案交涉中國政府以互讓之精神開誠布公與日使和平磋議各項讓步已足證明在中國方面既能曲全友誼深信日本方面必能善體此意並望將來彼此在東三省對於本國軍民更相約束則此項誤會不致再行發生矣

憲法會議開會紀事

一月二十九日下午一時憲法會議開會議長王家襄主席兩次延長時間至兩點始足法定人數計參議院方面出席者一百八十五人衆議院方面出席者四百五人議長宣告開議議長先以第三章標題國民二字付表決時在場人數五百九十一人起立者五百七十二人已足四分三法數議長又謂第三條無修正案亦無報告發言者應以本案第三條付表決贊成第三條原文者起立時在場人數六百九十六人起立人數六百人已足四分三法數原案第四條中華民國人民於法律上無種族階級宗敎之別均爲平等陳光燾襲政李景濂均有修正相繼說明後萬鴻恩發言反對原案討論出乎範圍之外議長謂萬君乃對於第十一條發表意見請俟討論十一條時再發言王謝家繼其發言畧云贊成李君條文反對原案主張删去無種族階級宗敎之別一句湯漪則主張維持原案唐寶鍔亦主張原案以爲本條精神者在此九字之上若發明等繼發言楊永泰謂所以如此規定切嫌疑一律免去除蒙古王公世爵有條件承認者外在法律上仍爲不使從前耶蘇敎徒種種不法亦得就鬧故本員仍主張維持原案王玉樹討論終局附議者在五十人以上議表決贊成者大多數遂先以距原案之襲君政修正案付表決並聲明謂員之修正案中華民國人民一律平成者起立起立者六十四人不足四法數又以李景濂君修正案付表決謂李君修正案之文爲中華民國人民法律上均爲平等贊成者起立起立三十九人不足四分三法數又以魏修正加入但書謂清室退位後之優件不在此限付表決贊成者只十二人足法數又謂陳光燾之修正案與李君同李君案既否決此修正案當然不付決現在以原案付表決贊成原案第四條文者起立時在場人數六百三十人起立人數五百五十八人已足四分三數現在已屆休息時間休息二十分鐘三鐘卅五分繼續開會延至四點始足分三法數計參議院方面出席者一百十四人衆議院出席者四百八人接議五條第一項賀贊元提出修正將第五後加入中華民國人民除犯違警罪及治規約所訂罰例外非在法庭不受審非經司法判決不受處罰刑訊之法永禁絕之一項張琴贊成之呂志伊贊成君修正案張琴主張將修正寫出議長現在既無報號發言者宣告討論終局長宣告謂賀議員修正删去審問或處五字加入一條先以删去五字付表決成删去者請起立時在場人數五百九十三人起立者八十四人不足法數既此不問題否決其加入條文亦無庸表決現在以原案付表決贊成原案第五條第一項者請起立時在場人數仍爲五百九十三人起立人數五百四十二人已足四分三之法數現在討論第二項報告發言者爲賀議員贊元請賀君發言賀贊元登台發言主張應加修正韓玉宸主張羈押改爲拘禁蔣義明亦有修正葉夏聲主張維持原案惟主張限定法庭於廿四小時內審查其理由湯漪說明起草之意旨謂此項保護狀另有一種保護狀法定之至於時間限定與否及時間長短於該法之中規定之朱兆莘又謂保護狀之規定以保護人權爲救急辦法無論何人發見此事即可代請求以保護人民生命蓋此種法律爲我國所無而最關重要者張知競亦贊成原案反對韓君修正案王謝家來琳提議討論終局附議者在五十人以上表決大多數贊成議長先以賀贊元修正加法定時間一句付表決起立者四十餘人不足法數又以韓玉宸修正案付表決時在場五百九十三人起立人數二百二十三不足法數又以原案第五條第二項原文付表決議長宣告謂原文人民被羈押時得依法律以保護狀請求法院提至法庭審查其理由贊成者起立五百二十八已足法數仍照原案通過時已五點十五分議長宣告延會

南滿鐵路公司奉天市內營業所

辦事各項

奉省商業銀行啓事

啓者本行陽歷

奉天基督教會大…道啓事

…解講廣告

本校…招考…生一班一年畢業升入本科其應考…
報名日期 五年十二月二十一日起六年一月十日止
報名程序 凡願應考者呈繳最近四寸半身相片及中學畢業證書並試費貳元…
應試科目 …歷史地理數學英文…
於內限至北京太僕寺街本校報名聽候示期試驗無論取否相片試驗費概不發還特此通告

有碍之食物
不易消化且起各疾即如瘋濕骨痛腦筋虛弱等患論其調治之法

世有千萬男女因潛受飲食之害者不勝枚舉也或云飲食中惟肉米蔬菜水果等皆人人日用之品何能有害於身哉何以物食能毒及己身也其故如左云

如所食之物未經胃汁運化而直入血中則必致死亡因胃汁能去其毒也故飲食必須經過胃汁消化之而成爲養身之料矣故肝經之膽汁爲消化飲食去毒之要需必須如此運化也倘或肝經失調膽不和則飲食即有毒矣未化之飲食入血即能致病也即如自覺頭重腦脹精神不濟神思不清此即毒入腦筋而腦體欠安矣凡患胃不消化之症則胃口不開即覺週身不舒胃厭食物從此可知飲食不消化之毒已入血中矣或者其毒由血中運行至他部如骨節肌肉等處停止不行即起腫痛之患即稱爲瘋濕骨痛症也○其次則論其治法如何治法非難即須服用韋廉士大醫生紅色補丸能清血補血其所生之新血能直去病根也富肝經胃經均受補益而强健有力清潔無垢則飲食易於消化而得養生矣或多年宿疾韋廉士大醫生紅色補丸所生之稠紅有力之新血能速使精力驟增病體復元世有千萬男女身受其惠者均紛紛投函致謝矣閣下如欲知飲食之道請爲來函索取小書一本名曰何物可食如何食之書中詳論飲食要道不取分文來函即寄如若閣下有患胃不消化等各疾皆乃是血氣不足虛弱之故幸勿觀望請速購韋廉士大醫生紅色補丸試服之凡經售西藥者均有出售或直向上海四川路九十六號韋廉士醫生藥局每一瓶英洋一元五角每六瓶英洋八元郵力在內

以韋廉士紅色清導丸治愈感冒傷風

漢口東篁店車站警務局王崇喜先生來函云前月余倏患風寒之症十日不愈延至月底余友王維新君送來韋廉士紅色清導丸一瓶服後不數日則病全愈精神較前强健凡患大便祕結者易於感冒傷風易爲肝陽上升之犧牲往往肝經失調疾病頭痛或皮膚發瘡等症是也紅色清導丸治愈大便秘結則諸恙全消矣如尊處無從購買請寄郵票大洋六角至上海四川路九十六號韋廉士醫生藥房原班寄奉一瓶可也

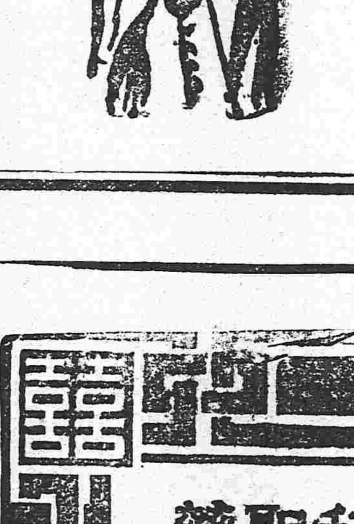

瘦弱無憂
今有真正良劑出世使君肥胖

穩固强健之身體容易可得

此有轉瘦爲胖之靈藥名曰首穀藥片世人不知如此靈藥得治彼之身體衰弱腦筋萎頓患苦瘦弱及至死亡豈不惜乎千萬瘦弱之男女老少請試首穀藥片親驗其功後及知此藥之靈効此藥不是瀉劑即補血補胃所食之物善消培力顏豐和色加重體固使瘦弱者能肥胖變成新人物眞可謂人造之仙藥

天下許多醫士研究肥胖之藥已多然終不出今有首穀藥片出世以濟蒼生吾人之未曾思得豈不讚今世之醫家乎

每一瓶四十粒載內英洋一元五角每六瓶英洋八元購買六瓶者遠近勿論郵費一概在內

東三省代理 ●奉天、大南生中西藥房歐美藥房同仁藥房大連、華西藥房德記藥房華泰藥房仁濟藥房天和藥房●長春、興西房藥仁濟藥房協和福和春福●哈爾濱、世一堂世德堂仁濟英房天豐源●吉林、五洲藥房福大石藥室文萃恒●營口、中西藥房廣芝館●齊齊哈爾、樂美煙公司中西藥房●安東、東益增遠●遼陽、天鈺成義興福興華藥房福慶長●海城、華西藥房華興泰吉成福●鐵嶺、裕和盛同合義福合盛●錦州、仁濟藥房天壽藥房●阿什河、大德生世一堂●雙城堡、華西藥房德昌盛●呼蘭府、中西藥房●金州、…記藥房●蓋平、萬昌厚●撫順、萬福泰●公主嶺、三合公●昌圖、益濟藥房●開原、濟生堂●鳳凰城、增源普玉順慶新民府、天益長維新書社●山海關、泰西藥房民生藥房 及天下各處經售西藥者均有出售

中國北滿總代理處 上海博物院路十七號 新順發洋行
英國倫敦 美國紐約 首穀藥房啓

志仁堂雙層化積膏

本堂於早年發明新法創成特別雙層化積膏一種功效神速與衆不同現已暢銷近遍三省遠達京都北洋各寄售處共有五百餘家非實效實驗斷不至此此膏專貼男婦氣積血積寒積食積心胃疼痛胸膈脹滿氣逆不舒噎嗝反胃氣臌水臌癥瘕痞塊痢疾泄瀉腎寒腰腿筋骨疼痛手足麻木男子疝氣腎囊潮濕婦人經血不調經前經後腰腿疼痛赤白帶下子宮寒冷久不孕育並治小兒乳積疳痞蟲積偏墜等症此膏收效甚速少者五六日多者十餘日不但積消聚散而且健脾衛生誠膏藥中之妙品也膏每份兩張紅門白藥面兩包合洋四角買十份加一份買五十份八扣收欵

各省各城寄售處

天津 隆泰興
山海關 永順和
吉林 興順和
卜魁 慶泰恒
城廠 公悅成
錦縣 益興公
梨樹 富盛泉
岫岩 復元公司
復州 德益厚
鐵嶺 福合盛
熊岳 廣順利
遼中 萬聚長
海龍 永興東

營口 福有昜
西安 福合慶
莊河 義德成
西豐 福長太
遼陽 福春興
安東 豐泰益
新民 福賜生
長春 文孝堂
大連 信成湧
蓋平 恒昌德
寧遠 瑞興德
法庫 德生永
西豐 東興順

廣寧 東福盛
海倫 玉盛源
臨江 東和長
赫爾蘇 湧源居
五站 富盛通
千金寨 恒興茂
台安 德聚永
鳳城 恒意德
哈爾濱 天豐源
大孤山 長豐源
海城 慶成和
義州 寶增湧
山城子 興盛源

輝南 全順東
公主嶺 三合公
寬甸 公順勝
本溪 張院舖
大東溝 中和德
伊通州 復興湧
盤山 德慶隆
清河門 義盛興
安東 益增遠
東平 天增大
洮南 正心合
大孤山 豐泰利
興京 德順永

孫台 增益昌
大連 協茂盛
金州 聚增長
黑山 協成順
海龍 公議當
懷仁 福記洋行
田莊台 福聚興
長春 天合慶
鐵嶺 永慶東
開原 增益昌
新兵 萬泉燒鍋
綏中 德發號
牛莊 滙隆溢

懷德 雙興長
朝陽 天增東
蒲石河 順懋德
通化 謙泰潤
撫順 萬聚興
八面城 巨源益
昌圖 廣昌和
開原 德順合
柳河 義興成
遼源 長興隆
彰武 同義合
雙城 洪順隆
遼源 天合興

強種補元丹
此藥專能强種强種必須以補腎爲先補腎尤必以補元爲主故製此丹强種補元獨推良劑請試用之庶知功效主治男子先天秉賦不足後天脾胃虛弱諸虛百損五勞七傷熱發咳嗽自汗盜汗腰腿酸軟精神疲倦五更腎瀉腎囊潮濕腎寒疝氣便濁遺精或中年房勞過度精髓虧乏陽痿不舉或思慮太過神精耗傷驚悸心跳或老年酒色嗜好精髓枯竭陽乏絕嗣等症服之神效誠爲强種補元之良品也每大盒四兩價洋一元小盒二兩價洋五毛

神效鹿胎丸
蓋鹿乃仙獸得百草精華其功在角胎秉牡鹿之精牝鹿之血得完全氣血成形加藥料爲丸專治婦女經血不調或前或後或多或少其色紫黑成塊臨期腰腹疼痛或經閉經漏赤白帶下子宮寒冷久不孕育或受孕不安素慣半產服之神效每丸價洋二角每盒十丸價洋二元

清毒掃淋丸
專治因風火因花柳染成五淋白濁楊梅瘡瘡魚口便毒甚至毛髮脫落鼻塌齒落咽喉破爛種種惡症俱有實效大盒八角小盒四角

筋骨萬靈丹
專治中風半身不遂口眼歪邪兼治風寒濕痺閉塞經絡以致肩臂腰腿疼痛手足麻木抽搐等症每盒價洋四角

北京農商部商標註册巴拿馬賽會農商部發給奬憑奉天巡按使備案佈告專賣
中國電話六百六十七號
本號開設奉天大東門裡路北 志仁堂啓

奉天 哈濱 華華金店

本號久蒙中外社會歡迎今復添聘良工專門嵌鑲金絲眼鏡寶石手錶手鐲戒指民簪耳環盃盤酒器喜壽贈品英孩彌月贈品金銀品質純粹工製巧妙樣式全備取價輕廉非別家所能比列敬告賜顧諸君幸早惠臨

奉天城內四平街南銀行胡同 中國電話六百二十三號
哈濱道外東大街三道街口

世界上向來能救濟眼病者爲神賞賜靈妙如神大學眼藥也

日本參天堂大藥房老舖

大學眼藥能治時行眼疾膠黏腫痛火熱眼症白翳青盲赤筋胬肉乏疲難開羞明畏光視物不明等所有眼科諸症百用百驗其効如神眞希世良葯水也

敬啓者本…藥房開設…概廉價發售新…賜顧者即向敝…房或購買支店各是荷
外埠支店 鄭家屯、錦州、通化、興京、洮州、赤峰、

黎總統令

▲大總統令 (一月二十九日)

暗正銘給予四等嘉禾章此令
施鴉給予四等嘉禾章此令
任命崇山為鑲白旗漢軍副都統此令
任命伊綿阿為鑲白旗蒙古副都統此令
任命汪希為內務部參事此令
任命林炳章為福建財政廳廳長此令
任命南岳峻為陝西全省警務處處長仍兼省會警察廳廳長此令
督軍總長段祺瑞呈准前浙江督軍呂公望電稱浙江督軍署副長斯烈懇請辭職斯烈准免本職此令

▲大總統令 (一月三十日)

崔祥奎給予二等文虎章此令

慶親王奕劻清室此親久參大政耆年碩望著於當時辛壬之交國体蛻力維大局所全實多年來退處優游方冀遐齡悼固茲聞溘逝軫悼曷勝著派陸軍上將蔭昌前往致祭賻銀壹萬圓治喪由財政部發給靈樞經過地方沿途官吏妥為照料生平事跡並宣付清史館立傳以示優遇耆舊之至意此令

國務院存記之實市著交財政部酌量任用此令
任命王丕煥為綏遠陸軍混成旅旅長此令
任命何豐林為浙江督軍公署參謀長此令
兼署內務總長范源廉呈請任命陳彥彬周鴻熙為僉事應照准此令

東三省新聞

▲奉 天▼

洮南一帶將改設特別行政區域

頃據京中消息某總長以熱河綏遠察哈爾青海阿爾泰等各特別行政區域自經組織以還漸見成效而東省之洮南一帶以情勢論亦應改為特別行政區域庶內政外防舉辦較易擬日內具案提出國務會議至其預籌之區劃即以舊洮南府所屬洮南靖安大賚開通安廣各縣連同東蒙全部各盟旗為一區域云

內田大使過奉赴俄

新任駐俄日大使內田子爵昨(一日)晚六時半抵奉即赴領事館晚餐會便與張督軍陸宗輿諸氏把晤夜間一時乘車赴長再由西比利亞直赴俄京云

陸宗輿氏抵省

南駐日公使陸宗輿氏過奉赴日等情早見報端現陸氏於三十一日抵省當有馬廷亮交涉使及鐵嶺交涉朱局長出迎嗣投寓於大和旅館一日過訪張軍長就午餐會於軍署晚赴晚餐會於日本總領事館二日再乘安奉貴賓車前赴日本據聞陸氏之行純為經濟的並無政治關係云

興業銀行之近訊

本省興業銀行因晉後時之官辦商辦兩方面紛擾數月終無一定之結果昨經訪問得有詳細不久即將發表至其內容大概係由通欵商股撥出將官股歸由政府負責整理而商股方面因已虧□□許五決非無望之事業遂極力反抗民撥曾屢加駁斥無如該行股東幾遍全省且兩主張之理由步步按照公司條例故張氏之主見雖可强行於少數而不能謬語公衆邇來□難歸併已口頭允許商股之呈請惟官股則擬全行抽出俟有某要人以官股如盡抽出於双方之體面感情均不盡善莫若減少其數照資本原額之二八或三七入股双方籌商較為圓到張省長然其說不日即將實行云

各將官齊蒞軍署

吳興權鎮守使於客歲駐奉尚未回防馮閣臣幫辦及馬騰溪鎮守使刻又來省日昨早十時馮幫辦及吳馬兩鎮使均赴軍署面謁張軍長賓主言歡暢談頗久所議者不外重要軍政及交涉事件云(雷)

張督軍電告蒙旗兵數

張雨亭軍長為前此中央以蒙境不靖飭令奉吉黑三省在蒙旗酌加勁旅防守要隘以資護衛地方特於三十日協同孟畢兩督軍聯銜報告蒙邊要塞佈置及防務之情形並附陳駐兵之數目云(一)杜爾伯特旗屯駐陸軍兩團巡防三營共計四千五百人(二)科爾沁旗屯駐陸軍一團兩營巡防兩營共計三千五百人(三)郭爾羅斯旗札賚特旗與駐陸軍二團巡防七營共計六千五百人云

張湯和好矣

張雨亭軍長與湯閣忱旅長本屬患難之交素稱輯睦乃於日前因某盜案而遽生齟齬大有勢不兩立之概茲聞有軍署楊參謀長與五十四旅孫占鰲旅長出為調停將該案折衷辦理故現已和好如初矣(荷)

張軍長也知接濟中央

中央因財政困難各省皆知客歲張督軍已永允協款十萬元按因東省已節流擊軍政各費均極浩繁自顧尚且不暇遂不能符踐前言近來中央財政部屢派員來東表示一切張軍長為顧全大局擁護中央起見茲與政界各當軸會議仍擬設法籌募巨欵呈解中央以資接濟云(雷)

華富銀行之搗亂

華富殖業銀行以種種之關係未能加入銀行團前二十九日有日人七名持券往該行要求兌現該行付以鈔票按照大連市價核算日人則令按照奉天市價核算因是話不投機竟至動武日人等持鐵棍擊傷行夥王某之頭部門窗玻璃桌櫈等物盡被毀壞該行知不可敵即招巡警至巡警一面勸阻一面往招日本警察將該日人等帶回警署訊辦云

馮長師在京購築樓房

二十八師長馮麟閣以北京為官迷之發源地種種事務均極要緊前晉京時曾看某處房宅一所公私佳用均為合宜故價購之以便往來京奉息駕之所聞已由省匯去小洋數萬云(式)

女師範成績展覽會有期

女師範校長戴葵市教務主任鄭化周以該校辦理十數年所有學生成績日見優美若不開會展覽殊不足以資觀摩而增進向學之心客歲戴鄭兩君曾令各科學生備製各種成績以便展覽現查此項成績聚有多數均尚優美故擬定于舊歷三月在本校設場展覽並邀請各界前往參觀以資評閱焉(式)

奉天全省煙酒公賣局之佈告

為佈告事奉全國煙酒事務署訓令第五號內開為令行事照得本督辦呈奉天煙酒公賣費減半徵收應請於六年春季規復舊額一案於六年一月六日奉 大總統指令呈悉應准照辦此令等因奉此除咨明奉天省長外合亟抄錄原呈令仰該局長即便遵照辦理擬定本年春季規復售額日期呈報查考並佈告週知(荷)

喇嘛募兵又舉

蒙旗地面遼闊胡匪潛滋兵至則散兵退則聚誠為東蒙腹心之患皇寺喇嘛劉丹肇有鑒及此籌有的欵若干挑選壯年喇嘛駐防蒙地屯田藉以禦外侮而弭內患聞已呈請省公署鑒核但未識能邀允准否

測量局派員赴京

省垣自舊歷年終時城廂各地即入手測量擬至今春和暖之時內外各地將均行測量一次日前測量局陳局長已派其課長陳某前往北京陸軍請領若何器具預備測量所需云(雷)

彰武又有匪警

軍署昨據彰武縣溫知事詳稱該縣地曠人稀向為胡匪出沒無常之處雖迭次派兵剿捕然終不易淨絕根株現又有胡匪四五十名到處搶掠甚為猖獗請即派兵剿捕等情當經張軍長飭令二十七師陸第一連前往剿捕務須靖清云(和)

警務處委定視查員

王岷源處長自蒞任以來對於該處人員大事更動者督查視查各員亦屢易其人茲者王處長查高等警務畢業胡志起止學試優長遂委以視查員一職云(雷)

盡是一家人

奉天官海之艱難已達極點唯稅差一項尚堪調劑貧困然亦僅强有力者得以指派其餘均在財政長所把握蓋亦須係私人引用畢然後可以擇肥而噬如王樹翰氏之叔有四其一王信在安東因吞欵潛逃至今未回王儀為遼中縣委員副以表弟齊東汝王紳法庫縣卡長其弟王樹綱為青堆子委員副以弟王樹岩表弟陳起忠二人其兄王樹屏為銀元局總理手眼通天金光蓋地伊王休為北路總保董其表兄齊東津為秀水河子卡其妹丈為呼蘭糖廠總辦寶玉山已吞欵巨萬業經逐回一次伊契友葆鏡泉先派新民稅捐局謝金甚豐又改派東邊木植總辦其表舅溫其玉荐為北路總關辦事員而海城房且日俟溫之門百般運動求一稅差而不得開其篋袋內之至親契友尚有三十多人而無位置者(荷)

台安警長有人

臺安縣警務長單守田奉令調任新民警長已誌本報茲聞台安警長一缺查有吳佩績君學識兼優頗有經驗業已委充台安警長已於日前首途視事云(和)

第三小學招考新生

第三國民高等小學校長以本校今年應添學額九十名以資造就于日昨呈請備案其招考之班次一國民二高等國民生不分男女均可入校高等生限定初等畢業者准于開學前分別招考所有學雜等費均按部章辦理其年齡均不得逾二十云

荒務繩員被匪綁去

遼源縣達旗荒務局所有各段地畝業經丈竣報告停繩該局各起員司均即開差以免糜欵聞齊石于三委員于日昨返省道經富家屯致被胡匪六人圈綁不知下落又某起捕盜隊兵一人亦被匪去其他各繩人因受馬二營之保護幸免其役說者均謂該村係胡匪之淵藪一經履行其地十居九被若輩刦搶云(式)

索景清任游擊隊營長

駐紮朝陽鎮之巡防游擊隊騎兵第一營營長趙精一因事辭職業經照准昨經張鄰統呈請張雨亭軍長查有索景清者熟悉軍務足勝其任當經照准委充視事云

奉省孝節一束

奉省黑山縣有張玉書者現年五十三歲性至孝居母喪哀毁柴瘠廬墓三年經該縣士紳詳請各官廳在案現蒙大總統援例褒揚題給純孝性成之匾額並給予銀質獎章云又鐵嶺縣節婦孫吳氏年五十六歲係孫殿貴之妻十九歲夫故計守節三十七年同縣已故畢明倫之妻畢劉氏五十一歲於二十七歲夫故計守節二十四年均蒙題給松筠勵節字樣並給予銀質褒章云又北鎮縣已故劉福元之妻劉孟氏二十九歲夫故五十九歲卒計守節三十年蒙題給志潔行芳字樣云又烈婦于王氏奉天莊河縣人于振波之妻夫故後仰藥以殉蒙題給匪石心堅字樣云

滿蒙銀行將成立

年來奉省資本家皆以銀行事業為獲利捷徑故組織銀行者踵相接也現聞有奉省資本家數人發起滿蒙銀行規定資本百萬圓地址在北關交通銀行迤西某院現資本業招其半數不日即將開辦云

▲海 城▼

徵收踴躍

縣署經徵田賦舊歷年關之際鄉民慶年忙迫完納錢糧者稍見蕭條而徵收人員亦暫資休息現值春節已過納戶咸畏加罰淹皆爭先完納以免徵處自晨至晚人集如雲而書員應接不暇極形忙碌足見人民完納賦課之踴躍云

▲營 口▼

總以無理見駁將奈何

經營東三省鹽運使顧子光氏近以官廳行政各有職權呈訴程序向禁越段東省產鹽區域自有該運使及榷運局主管鹽商有所呈請均應呈候該署局核辦不得先以文電逕呈中央及舉代表直接請見萬一事關重要呈請該署局無理見駁始准達部以免壅滯仿遵在案乃日久生玩近來商民有所呈請仍逕達中央甚或率舉代表越瀆殊屬非是日昨陳運使電中告誡嗣後商民人等即遇有應請部示事項亦應由該署核轉不得率代表赴京亦不得越過該署以文電逕呈中央紊亂程序云

通令嚴緝逃兵

頃聞本埠軍警各機關奉張督軍特飭國家財政困難養練兵士實屬不易近年各屬兵士拐帶軍裝潛逃者頗多飭經地方官拿獲者無幾與軍隊前途妨碍非輕仰各屬地方文武長官嗣後奉到緝獲逃兵之電文須認為緊要公務督飭所屬竭力查拿不得稍有鬆懈云

▲大 連▼

酒國趣談

昨日本西崗某店命其生徒二人(一年約十八一年十五)共拾酒一瓶(約值洋七八元之譜)送某酒客過能登町習發堂門首忽然失足倒地酒瓶隨之倒栽沖潑得乾乾淨淨生徒乃彷徨瞻顧不知所措而鄰近之嗜酒者並云犇來問詢酒流滿地香氣蘢騰未克究其至潑之原因相與嘆惜嘆惜不已總之以哭哭之不得總之以悲殆酒氣盡淨始獲散去生徒亦抱酒瓶怏怏而歸事後某酒客聞之忽然作色曰有是哉語未畢急啟戶出家人居之睏其所往乃直至其地縱觀熟視後象雖完而後迹尚在喜而仆地大嗅乃返召其家人而謂之曰吾福薄俗謂能飲酒者為有後福多飲曰福厚少飲曰福薄不能飲者則曰無福此酒客因能飲酒而酒德不能飲亦為其所飲故亦可稱曰福薄不能飲其酒幸得見其迹而視其餘氣今後可以無恨矣昔人寄桑于袁子才途中遺失子才謝以詩云壘來箱內雖無分煖到胸前也是恩予乃易詞以為酒客謝曰酒來大地雖無分嗅得香也是恩

▲孫家台▼

禁止發行紙幣

本驛糧商代理店天益增增並通駐有前通江口商務分會文牘馬鳴蘭君組織滿蒙殖業銀行各情業誌前報近聞該行具稟日警務支署請求轉稟關東都督府批飭照辦現經將原案批駁探聞被駁之原因該該總行無壹定地點基本微末兼之該行之紙印刷字樣係奉天滿蒙殖業會兌券上蓋長春二字復印有孫家臺兌換所背面復印有在奉行使章云云日都督謂濫發紙幣擾亂金融有碍商務飭令該行馬某赶速收回否則警署嚴行取締寄語持有該幣者作速兌換以免受害云

商號被累何底

自營口製驗緝私局僱員曹燦文盜賣三百擔運單一百張致令各埠販運私鹽之徒勾串緝私員巡緝為界境漁利分肥迨其案敗露運署頒佈其票之號數方始認為無效而其中不悉底蘊購買其鹽之商號不明其奸裝載其鹽之小民被罰扣留車馬充公者不知凡幾曾幾何時通江口之緝私分卡復生弊竇致使車戶石國玉等被押西豐縣署業誌昨報近聞東豐縣街號德順源益祥木林子恆祥永均以鹽犯劉寶檀名下購買立鹽數萬斤在該埠緝私支卡以運單不符日限不越照章與一調銷該商家以為即經該卡蓋戳絕無私鹽之疑故敢備價購買無幾乃經山城鎮緝私分卡轉咨彼埠支卡以其票係由通江分卡賄買鹽由孫台所裝貨票不符誠為一種私鹽該卡得函後遂即知會當地警察查封鹽犯劉寶檀亦被看押無幾鐵嶺緝私局之稽察劉某與驛東孫台分卡卡長劉某馳抵該埠索其運單返鐵報告受賞嫌疑者該車戶即以驛內載鹽各巡役所司何務十無一獲抑或明放而後緝捕令人不無疑竇云

▲開 原▼

呈報贓欵

開邑警察四區拿獲黨匪杜明良一名該犯於伏誅前呈請伊有積欵八百五十元在復豐棧貯存當將該棧執事牛姓並保證劉奎訊明該犯存欵是實惟欵數不符僅存小洋七百元請予繳案章知事以此項鉅欵未可着該犯家屬承領致長盜風擬予歸公俾充司法經費前已呈報上峰核示遵行云

▲昌 圖▼

保衛治安

駐昌陸軍二十七師一百五團第二營督隊官胡君世昌英勇卓著馭下有方當舊歷年關嚴加防範特督同各連連長以及排長等臨時添設崗位值班梭巡防範週密晝夜不解渝地為一方之保障云

恩將仇報

本城西街有楊魁者去歲夏間同閻某在馬仲河三泰棧批賣期豆十餘石秋後楊與閻某無豆呈交四散者幾將閻某拿獲送交二道溝站看押是屆而楊魁即請實聚源掌櫃項老益暫為擔保項本係忠厚之人即將閻某保出豈料閻楊二人居心險詐乘間潛逃而三泰棧竟以保人是問追索不堪項被逼不過即將錢墊出一面遣人四出尋找始于年底將楊魁找回該楊某不但不感恩圖報反行狡賴恩將仇報抗不償還知者咸抱不平聞項某已具情起訴矣如何辦理容訪後誌

▲梨 樹▼

區官破案

本街商號乾德厚於二十六號夜間一點鐘時突有步匪四名由後墻入院闖進櫃房持槍威嚇令將錢櫃鑰匙獻出該號畏懼將鑰匙獻出該匪開櫃將所存奉票二萬八千餘吊如數取出旋即出走幸經隔壁王皮舖聞知代報警局並幫同該號與該匪等聚毆該號劉某被匪將牙打落一個姚某被匪將頭打破嗣經區官帶警立至捕獲該匪田姓一名餘匪逃逸經區官詢明田某餘匪暨窩主等情在二龍山王姓家搜出槍械三桿詳察此槍即有前德裕厚所搶之槍一桿想此案既獲田犯一名並破前案餘匪亦不難緝獲云

營長晉省

陸軍二十七師百五團二營營長鮑子陽君自駐梨以來為冬防吃緊不敢一日遠離現春節已屆四境安謐于昨二十九日帶馬弁數人乘南滿火車晉省面陳一切防務事宜諒不日公畢當返云

▲吉 林▼

吉省近日之謠諑

省議會一部分無耻議員因拍賣選舉公權惹起大多數公民之激忿在法庭起訴此誠非得已之舉記者曾憶參議員王洪身在聯合會調停之際曾大書同室操戈兄弟鬩墻之八字意在使觀者知所感悟俾達息事寧人之目的詎公權所在積漸難平而操戈鬩墻之舉亦不得不積極進行溯自起訴至今已將一月而其間因双方之激戰竟生出多少謠諑隨波逐瀾今云某方面以狡免反噬不惜出洋五百圓收買死士圖謀暗殺即云某某惡徒已在中央上書指某會為四次革命之機關又某會為宗社之集合行將一律解散且前省會警察二區因調查旗族生計曾有口原因尤為惹起各界之注目然該區於夜半之際而行此種調查手續亦難怪即人疑竇其且更有人云孟督軍將武力干涉選舉訴訟之案又原告人某甲之住舍現又有警察值崗不知用意云何或云此係近者訪劉說之所致趙晉卿廳長以維持安寧計故派警為之保護云云或亦意中之事然聞者不查多有造白凡謠言關係雖不以此種讒言為風影之譚而局外人揣愈傳愈厲大有杯弓蛇影譚虎色變之勢種種現狀孰使為之識者不難推測矣

省長壽辰熱鬧

舊歷本月九日為郭宗熙省長之壽辰自午前八鐘即有各局所學校僚屬等蜂擁致賀至十時益為增多公署客室幾無插足之地聞郭氏依次會晤各員行禮畢於留署早餐賓主聯歡午後方散

李哲濬案之東塗西抹

前財政廳長李哲濬盤右銅鑛局虧欵案今已三閱之久尚無了結政界方面云有氏所遺律師五某雖已來吉有日然案情重大虧欵浩繁斷難以八情之運用即此案化歸烏有同王某曾與法庭接洽請求和解徂金贖罪惟法庭方面堅未允許必須依法公判以免別生枝節又有云李氏與訟案久未解決恐經重懲現有在京吞金之說未知確否

▲農 安▼

知事晉省

縣知事徐伯勳君到差兩月餘一切事宜無不力加整頓凡屬外交尤極力率辦理茲屆舊年已過諸多要事必須晉省面陳上峰已于月之二十七號束裝赴省云

▲黑龍江▼

甘河煤礦將復活

黑省綿度近於寒帶故冬季燃料之消耗為數頗鉅此項燃料之來源本國所產者為甘河煤俄人採運者為滿洲煤甘河煤質堅實火力强久遠駕乎滿洲煤之上惟能抵制外貨以保利權無如距省遙遠約二十里之轉運便有由煤礦至博爾濟江口一百二十里之輕便鐵軌仍有曲折淤淺七百餘里之水路每年祇能於夏秋兩季以帆船轉運至省需時尚久脚費尤重運到之數尚不足春冬消耗額之半以致仍須購用俄人之滿洲煤去歲秋間該煤廠以開支過重入不抵出虧累甚鉅已實行停止開採奈畢軍長對於此事非常注意當該礦停辦之際即派員查明實屬辦理不善並派熟悉礦務者前往該處實地調查明確該礦在九峰山之側係內興安嶺正脈產煤最富之區苗線深遠面積幾及六七百里煤質亦屬極佳大別為四種即白煤煙煤硬煤褐色煤如能改用新法大加擴充實為最巨之挖金窟又兼濱黑路線已經勘定經過博爾濟江口運輸尤為便利前途之發達誠不可限量也畢軍長遂擬具一切改良辦法咨行農商財政兩部請即及時籌辦旋奉電覆照准應用欵項由清丈收入項下提撥二十萬元極力擴充以圖財源而保權利故近已特派省公署技術員車聘三君前往該礦另行測繪詳細全圖並布置一切大約不日即實行開辦矣

預視畢督軍好自為之

外蒙自治區域劃界據恰克圖中俄蒙三方會訂之條約於該約簽字後准於二年以內行之扣至本年五月即已滿期政府為該劃界之尅期舉行已特為籌備委員會之組織不久當向俄蒙兩方接洽一切唯此項劃界由三方派遣委員會同辦理此舉關係國家領土故政府對於委員之選派極為審慎已預行籌擬聞政府所最屬意者為現黑龍江督軍畢桂芳特電商確請其担任政府之意擬以畢為正委員外仍須添派副委員一二人以期襄助一切云

各埠銀行及糧食行市 二月一日

奉天
紅小豆 一元〇〇
花小豆 〇元九六
高粱米 八角五
洋麵 三元二五
燒酒 二元二五
現銀 [illegible]
站大洋 二〇元〇〇
北龍洋 二〇元〇〇
香港貨 一〇一圓〇〇 兩鈔庫
金票 賣 一一八圓〇〇 買 一二一圓〇〇
小洋 賣 一一九圓〇〇

奉天錢業公所
羌帖 舊月底付 五六元〇
[illegible]
大豆 一一八〇
豆餅 三元三六
豆油 一元〇六
高粱 二元八〇五
三月限 紅小豆 六元七〇
期大豆 二元[illegible]
現銀加色 鈔票換爐銀 五錢〇三
羌帖換爐銀 九錢〇一
金換小洋 一一五元八〇
鈔換小洋 [illegible]

長春電報
豆油 一二元四〇
小米集市 四元五七
高粱 二元三七

高粱　新米　包米　小麥　白小豆　六六　五八　一七　〇一　八
粳米　芝麻　蕎麥　吉豆
二元一〇〇　七角〇〇　一元三〇〇
鈔票　老頭票　老英洋　二〇元一〇　[illegible]
天津貨　六元兩二錢　一〇六圓
倫敦　銀塊卅七斤十六分九　[illegible]九〇圓
金換洋　金換鈔　一一八．五〇
豆餅　火車物　〇元八九
鈔換吉票　市銀換吉　十吊六五　二三吊九七
營口　長春　概同

雜報

▲奉天▼

●東教堂星期三日之演說會

民國六年一月之三十一號晚六句鐘特開演說大會懸旗結彩燈燭輝煌來賓次第入場衣冠濟濟琴韻鏘鏘誠不可多觀之盛會也遂由主席高雲亭牧師報告開會宗旨旋請彭紫石先生風琴獨奏即而閻宅仁先生演說愛國眞締賈秀峯先生演說基督之救法演畢有唱隊合唱四聲合奏精神因之一振復請高毅三先生演說祖國之續命湯後請來賓張子岐先生演說一時鼓掌之聲不絕於耳乃由主席報告簽名事宜時鐘逾八句令人眷眷不忘之盛會遂於是乎終因援毫而爲之記以誌不忘云

●同類相殘

二十七師兵士柏林與王連成因細故口角彼此互毆柏林遂順取八密里槍將王連成擊斃當經師部將兇犯柏林獲住呈送軍法課審訊並派員驗明王連成委係槍傷斃命云（荷）

●因賭興毆

通天街路西名利堂理髮舖開設賭局抽頭漁利並有兵士爲之護符不分晝夜大推牌九因輸贏之間互相毆打吵鬧之聲達於當街隣佑聞驚往觀者途爲之塞（荷）

●拿獲嫌疑犯

小西關製花胡同住戶薛家五虎薛老榜子日前爲警署拿獲之剪綹張福臣供稱是案有薛老榜子吃標等情當由警署派警獲案審訊薛供認久慣吃標不諱即判以教養工廠習藝一年但昔日受其害而不敢告發者今則聯袂內至寅署控告矣（荷）

●兵士發威

平康里吉陞班某妓日昨留有住客適二十七師稽查兵四名前來查夜該妓與客均未起立致敬致觸該兵等之怒批頰數下並將妓女掌班茶壺帶處訊辦幸某客與兵士相識即行釋放妓女掌班因賠禮哀求亦即釋放惟將茶壺潤山痛打不堪不克行走由該班着人抬回云（荷）

●何必當初

有許某者係津人在省垣某學校充當教員於去歲秋間與平康二道街某班妓女相識情意頗篤雙肩聯床迨無虛夕山盟海誓遂訂白首各班妓女及冶遊者皆知之日昨午後二人不知因何事故致生衝突始而院中喧鬧繼而双赴街衢負心之辭兩相置辯觀者莫不笑其有始無終云（雷）

●小孩掏兜

世態險惡人情鬼蜮竟有不可思議者茲者西門臉有一十二歲之小孩有某營兵士二人爲之擁護專事掏兜一經敗露小孩即如飛而跑兵士即將被竊者扭住爲之解合該小孩即可乘間遁匿熱鬧市場乘人屬目軍界之名譽安在該兵等亦太不知自愛矣（雷）

●始亂終成

大北關下頭住戶周金生之子國棟年十七歲與表妹李雅如幼小親熱年歲相彷因之以學問爲由時相過從兩家父母頗喜愛之詎料年長日久竟有曖昧情事事爲乃父知悉當面質訊而一對小寃家竟以自由結婚爲辭而招認之聞其所言頗爲痛快伶俐並言大有益於社會焉然兩家父母聞言失笑畢竟互相商議而成佳耦矣（荷）

●也是該死

嗎啡之害甚於鴉片而一般黑籍中人趨之若鶩大西關工夫市興隆店內寓旅客王冠三者素有嗎啡癖昨因腹痛服嗎啡一錢移時嗎啡毒發即行斃命死後遍身靑腫慘不忍視現經該店主呈明警署備棺掩埋云（和）

●設賭害人

大西關街南[illegible]同某客棧主人龐升素嗜賭博每日[illegible]男女賭徒大推牌九抽頭漁利前有某靑年在其家中玩耍紙牌致將房契一帋押價四百元盡行輸出被其家知覺立即逐出現聞復被害之靑年日在所聞有管理之責者盍取締焉（和）

●男女癡情

大東門裡葦行胡同住戶李雲之女乳名小鈴年方及笄貌亦可人前與隣右王某有曖昧情事父母知之不加約束故兩人之情如膠似漆昨王某物故李女聞之痛泣不已晚間竟食鴉片而死若該女者何癡情若是耶（和）

▲海城▼

●煙販何多

大南關某執事葉某近以生意蕭索無法支持遂販賣煙土藉漁厚利昨由某處運來煙土數十兩行至城裡爲一署警士偵知當即扭住嚴加盤詰葉某言語支離遂由腰中搜出煙土轉送警廳罰辦云（和）

●梨園起色

大觀樓茶園自開正以來從新戲劇每日晝夜兩次開演而觀劇者座爲之滿據聞每次可收座洋四五十元當茲春節人皆遊閑遊戲是以該園營業頗有起色云

▲大連▼

●請看小妓大慈悲

本埠醫廠昨又補發票數計入廠者增至八百六十七名之多公立會正在募捐以圖廣續後濟不意俳優宿舍黃小蓮發大慈大悲救苦救難除自已樂捐外並邀同院中姐姐妹妹捐助義欵以襄善舉而救貧民或謂其雖樂好施之名而究慷他人之慨不足爲奇予謂不然彼堂堂男子揮金如土對于義舉一毛不拔有慨而不慷誠小蓮之罪人也若小蓮者不但爲妓中之傑出亦可爲巾幗之仁人矣爲予不信請看施濟廠捐欵之芳名

●人力車來得當時

日午前四五時許有興祥恒僱工自小崗子往埠頭掃糧行至大橋（在電花園根近）忽過刼者二人手持大棒自橋側突出將僱工打倒遍搜身上並將剝其衣裳正剝之際適日人坐人力車至刼者見勢不佳鬆手就跑僱工得以脫禍聞僅刼去小洋一元四角云

▲開原▼

●婦人最毒

本城南街住戶李瑞芬業醫爲生妻早喪遺女待字該女年近登瀛李某擬以招贅藉養晚年於去年聘於宋恒儒爲妻婚禮後宋即卸差夫婦翁婿均赴山城鎭投友謀過未成遂致落魄該李氏即與軍界當路通姦即陷宋於匪繫於獄中瘐斃該父女捲物回籍近聞宋某有父查悉確情擬欲來鬧賣媳而李家父女聞耗潛逃未知去向云

●酬醫送匾

本城縣署對過范東霖君醫理博通遇有危險諸症無不應手奏效日前醫生試驗范君錄取甲等第三於陰歷正月初六日有受該君醫藥者咸謂除病神手茲有趙楨等聯絡諸家與該醫恭送匾額聯酧徵忱一時鼓樂喧天頗極一時之盛云

▲梨樹▼

●痼病自戕

駐梨二十七師百五團二營六連某排副兵孫德潤直隸豐潤籍於昨晚七點鐘偶染痼病自持刺刀將腹部戳傷數處翌日身死經營部檢視備棺成殮停靈祠堂廟以俟其家人云

▲懷德▼

●團總辦事員可風

懷德中區保衛團團總劉玉臣暨辦事員藉品三自接事以來未滿二月團內各事件件有條日前該二君親往各鎭調查各鄉團事宜有吞食公欵劣跡等情無有不水落石出前日保衛團之困乏今日保衛團之進步該二君之力焉

▲農安▼

●巡官盡職

農安警察一區巡官王九皐君任差以來無不盡職日昨偵知東街趙姓院內有周鳳瑞私賣烟膏兼設燈供客當偕區官李宗元帶警往查查悉一切不獨賣煙兼以設賭一併拿獲備文送縣罰辦云

●詐財莫保

本邑四等娼窰某妓因素患癆症該領家自忖不克營業遂陰託慣賣人口之李木匠周成徐某王某等欺哄某農人出錢六千吊娶爲正室男女未晤面令先交錢及某農人將該妓接至家中始知病入膏肓不可救藥矣遂赴法庭起訴經承審員任秋濤君訊明斷令李周等將詐去之錢悉數退出云

▲扶餘▼

●漁人得利

東園子漁業許仁著前數年間經先人在江省領得漁泡一處地名月亮泡每年產漁不過三萬觔之數市錢三萬餘吊自去歲入冬以來而漁泡出產頗較往年甚鉅以每夜出大魚十萬個二夜共出大魚二十萬個每個售扶市錢五吊文共售扶市錢一百萬吊內有綱戶拾小股每股應撈三萬吊許某淨剩七十萬吊之譜足見漁人之得利云

▲市政公所之大慘劇（北京）

▲破曉之槍聲　▲警隊之死傷

市政公所向由內務部派有警衛隊在彼駐守計所派巡警莊桂林顧玉壽王文彩劉濬淮孟範昌吳增海石士銓共七名並無巡長惟莊桂林在七人中資格較深勤務均歸其支配二十九日午前一時至三時係顧玉壽值更餘六人均已睡熟乃顧玉壽不知何故忽將所持之槍開放莊桂林等於睡中驚醒喊阻顧即用槍擊死劉濬淮王文彩擊傷孟範昌又追莊桂林至後院闖入後群房擊死測繪員汪廷榮擊傷測繪員姜珩旋在後院廊下抱鎗登機自行擊死當時該管區署官員聞警馳往看視見顧玉壽鎗枝猶抱懷內其時姜珩旋已不能說話旋即身死孟範昌雖受傷尚能言語據稱伊夜內忽被槍聲驚醒即見顧玉壽用槍擊倒劉濬淮伊欲喊叫顧玉壽即將伊左脇擊傷伊猶用力將顧玉壽按倒余身已受傷無力支持遂乘勢跑出公所門外其餘巡警亦均驚醒則見地下擊死多人顧玉壽已自行擊死云云當由該管區署官員將受傷之孟範昌抬往內城官醫院醫治其未受傷之莊桂林吳增海石士銓均帶區訊問此案計擊死四人受傷一人自戕一人情節殊屬離奇惟行兇之顧玉壽平日神志頹喪一若重有憂者忽於一夜內用槍擊死多人旋又自行擊死傳聞該巡警顧玉壽室素不安分爲同駐守者所探知時向嘲笑伊因羞忿出此但此究屬曖昧之事尙難遽信現經該區署將莊貴林等帶區訊問有無別情自可水落石出也

▲異鬼（湖北）

鄂省某邑中有彭某者年及六十家計不甚饒生三子長子性好博輸每無所償則捲其妻子裝奩質而還之一日偶有呰議乃竊負嫁裝而逃明年歸其父與弟商諸族鄰欲置之死嗣經解脫彼以家難棲身出而乞食遠方無如乞丐命苦甫兩經寒暑便作他鄉之鬼矣有從信其家者厥父以此子不足與謀祀也如死所以破席埋之其地即在仙桃鎭某方亂葬崗云死者之婦常恥惡之故亦不請歸其戶死者有二子長者年十七八幼者亦十三四歲死者之出其幼子甫生兩月居今十餘年均相安於無事大抵生寄死歸之定數然足異者不意去年九月之初其弟婦子姪無一不見彼魂兮歸來時而向父索錢時而擁婦直毆羣相驚異告之他人未見者或解其疑邪理者或闢其誕乃不謂愈解而愈結愈闢而愈怪白晝大鬧之中依人而噪其私耳之者率目瞠心悸信以爲神僉曰是殆亡魂返眞矣其言往事歷歷如數家珍其倚體而言者乃其新迎之弟婦並不知有此故事者如所謂外出之時二弟踢以兩腿婦人大罵不堪其父之收其屍也頭上蓋有死屑諸說反映往事無毫髮異者又指其婦曰余死而汝不爲召魂又未一化紙錢今子弟均已長成猶不稍加意於予料汝之肉可食也言至此忽又變厲聲曰吾乃新亡之族某今以吾姪零丁孤苦乞導歸家余所以隨之來此者欲爲汝等和平解決其事汝等須速將其屍身淸檢回鄉安葬超度方免家庭交涉之決裂當有以亂葬崗中不知何墳爲確難之者彼死者則云去時余當爲旋風以告其家人乃許於臘月一日收回有間婦已負然起立神色如常家中安然度歲不生他變惟時請文房先生爲文許以如期還回乃於十月之初新婦忽又狂言如故謂彼聞臘月將爲其子聘婦恐有臨時告窘之事必於十月十五日取其遺骸並許屆時依其長子指示墳址竟鬧至中宵乃止于是其父與弟及子等均備于十四日親往迎骨歸來安埋超度以備魂有憑依勿令遭餒異鄉矣

▲拜謁梁任公被捕（天津）

探聞有甬人胡善新前在甯波四明報館服役雅好文字館中有文人往來輒執卷請問如是有年讀書頗多平生尤欽慕梁任公之文章渴思一見而未有緣前月胡由其親戚介紹來本埠法界李同益呢絨店爲夥探知梁住宅在義界乃於二十二日早逕往拜謁門房以梁在京未回對胡誤以爲不肯引入也再三懇之門房怒且見其衣服褸襤恐非善類遽送之於義捕房略經審問知其住法界移送之法捕房法捕房疑其或是刺客即派捕押至李同益店搜查行李並無違禁之物後法捕房以案關中國人又移送至中國警察廳李同益店主無任恐懼爲之奔走救援卒遇某成衣匠彼曾在梁公館作工因求其赴益館訴說適梁公女子在寓備聞其事即召責門房與以梁公名片囑其速往警察廳保釋事遂得已所聞如此未識究竟如何

▲巴彥▼

●東藏西躲何爲耶

巴彥縣人靑岡縣視學員劉榮階舊歷年假回家後忽有縣公署差傳到案謂其靑岡捏名妄控某某懲處以誣告之罪此事已誌前報惟聞劉榮階一面逢人呼寃並無其事一面東藏西躲迄未回家如老鼠之懼猫若野兎之見犬可實事怪情形可疑或胆小如豆不敢見官歟抑確有其事自知情虛歟不然東藏西躲何爲耶

▲黑龍江▼

●黑省金鑛最近之調查

據最近當局切實調查現黑省金鑛完全爲華商所得鑛權者計有五處詳誌如左

（一）黑河道呼瑪明鍵就河赤金鑛民國二年七月二十一日爲霍禮領照開採（二）愛琿縣金旺溝砂金鑛三年七月八日爲丁官堂領照開採（三）龍江道嫩江大嶺以南赤金鑛三月二日爲魏長順領照開採（四）龍江道五留起溝白金鑛三年四月十一爲米慶雲領照開採（五）璦琿縣科爾芬赤金鑛五年六月十五日爲鑛商吳煜領照開採云云

批示

▲奉天省長公署批示

原具稟人曲梓榮　呈一件爲團總通匪再懇查辦由　呈悉此案既據一再呈請該團究竟有無通匪之確據仰高等審判廳再行審核飭遵該民逕自赴廳候示可也此批副呈發

原具呈人解靜軒　呈一件爲泰和當財東唆使妄控冒充代表由　呈悉該民究竟有無冒充代藉端歛財情事應候該縣呈報到署再行核辦所請行縣一節未便照准此批

都門脂粉

△洪媛媛之不同凡響（天眞）

永德洪媛媛蘇產也二八年華張幟亦無多日性情和靄舉止大方濃纖得中修短合度確無靑樓習氣待邊務則和氣迎人對主任則眞情畢露顰笑不苟等息媯之無言談吐生姿勝楊妃之解語且厭南妓佻健之風獨取北方溫柔之態雞群鶴立居然出水芙蓉玉骨冰肌宛似臨風楊柳而且檀板淸歌霓裳妙舞令人聆之矜平躁釋心曠神怡至若羞花閉月善病工愁浴沛神妃天台仙子勿是過也特表彰之

▲賈淑珍的是可人（情天）

稅駕都門兩月矣閉戶獨居殊無聊賴問與二三友人選花摘艷藉作消遣無如錦團花簇中足跡幾徧仍有冀北羣空之憾不意一善茶室（淸風巷）淑珍其人北地胭脂也雖年方花信而風度端凝娬媚中含有一種秀氣若個妮子眞可人矣與談身世慷當以慨頗有厭棄風塵之意江州司馬落拓江湖知已紅顏惺惺相惜得此解語花藉解宿悶直無異潯陽江上再聽琵琶我憐淑珍耶抑淑珍知我也心心相印索解未能敢以質之第三者

▲怡春院之金雅仙（桃源隱俠）

金雅仙眼含秋水眉鎖春山媚如帶雨梨花嬌似迎風桃李貌窈窕兮疑西子之再世態嬌妍兮恍昭君之復生烏髮垂鬟朱唇紅頰有紅拂色具綠珠情是宜執拂西池何竟落花北里豈非造化不仁而紅顏薄命有如是耶性情溫厚舉止端詳談吐淸脆應酬週到故令人一見消魂不復知其置身花叢間矣

▲小卿畢竟是花王（情夢）

王小卿年方二九風雅宜人桃花其面楊柳其腰性情柔順舉止大方主任邊務未嘗歧視予自相識後愛如明珠珍若寶玉一日不見則坐臥不安一時不談則語言無出其一種眷戀之情誠如膠漆相投水乳交融幾乎不可分離者矣

本報啓事

本報牛莊代派人李雨亭現已自行辭退由舊歷正月起本館另委李識韓君爲牛莊代派處經理員望牛城各界諸君嗣後購閱本報訂登廣告者均請向李識韓君面議可也特此佈告週知

盛京時報館啓

請看團總之貽害地方

本鎭保衛團團總張振寰前經公民在省控告劣跡詳載報端現由昌圖縣傳案對質並添傳爲張振寰之主謀人韓景澄以便指實按韓本係烟色中人而假冒紳者現知畏罪不敢到案但公憤已極絕不甘休緣以張振寰剝民斂財縱丁違法貽害至今於秋令該團丁馬姓李姓等三人在傅家屯一帶冒充胡匪刼掠過往大車後該丁等在街因散放車牌被受刼之某車戶認准即向伊親譚某說知意欲報案遂經張振寰婉懇調停花洋七百元了結嗣又有同時被該丁刼去洋數千元之客豐某聞知向譚某根究而譚某既受運動託詞推諉不知因何口角譚某之子三用手鎗將豐某下頷打透子彈一粒譚某見事有關係仍欲提訴前案復被張振寰運動與豐某洋五百元並將豐某抬至日醫處調治發言誤傷希圖完結惟豐某被刼之欵關係爲五十五旅辦公處所關甚重現經查明張振寰之供認不諱不知如何結果復於秋令經民戶劉喜勝張萬生劉信等在團所報告有指名胡匪張秀曾勒令該民等代做靑緞褲褂嫐身揹洋若干現正來街請即拿辦並出具手押經張振寰派丁當即拿獲並搜出手鎗及大緞子僞軍衣若干閤鎭皆知似此要犯竟未送案不知受賄多少乃竟縱放該犯被放後更無忌憚大肆搶掠地方受害不堪言狀皆張振寰貽害之咎也如此害民賊謹再據實登載望有法權者本除暴安良之心認眞查辦吾民曷勝感戴云

八面城衆悅公民　鄭統武　馬淸泉　等仝啓

請看區官熱心保民

語云有[illegible]之譽有求全之毀蓋譽與毀皆事之失實者也惟[illegible]門外西路警察分區區官我[illegible]星三不必譽而事績彌彰無可毀而勳名卓著自蒞任西路以來經三載任勞任怨不避艱稽之談矢愼矢勤克盡保安之職若賭盜嗎啡種種積弊搜害公安者一經查拏雖鄉紳市虎無不立予究辦由是各鄉賭盜之風爲之漸滅嗎啡之患賴以消背吳君之力也其尤卓異者客歲夏令本鎭突來外人寄居客棧明目張胆出售嗎啡僉曰無如伊何詎可作盜鈴之計不意吳君偵知毅然親督警士數名一律搜捕悉予究懲遠近稱快非有胆有識公而忘私者辦不到此良以吳君每好於風雨夜偏訪某家陽奉陰違某家安常守分查之既詳處之各當故辦理各案從無寃抑者等因此感激於客歲秋令聯名稟請上峯准予恭送除莠安良匾額一方以昭德順輿情然此特足以致近悅不足以播遠聞援諸善善從長之義猶有餘憾爰[illegible]事實大略登諸報端以抒忱悃

瀋陽縣西一鄉農商兩會代表　蕭仲三　邵精亭　劉鶴年　恒昌公　惠原長　聚隆泉　祥裕永　興順恒　永昇恒　等公啓

山城商號慶增福廣告

本號向未發行紙幣忽於一月十八日見有本號字樣一元五角二角三種小票在行使想係奸人私行僞作希圖漁利已報告本鎭商會立案恐各埠商號不能週知受朦混爲此登諸報端如見有本號名義之票者萬不可行使是爲至要特此佈告

萬國儲蓄會代理開幕

萬國儲蓄會係中外鉅商組織而成總會設於上海分會立於天津倡行於內地各而東省向無代理之處敝行有鑒於此今特代理該會一切事宜爲東省人民謀與之幸福至該會信用之昭著辦法之完善久爲中外各界所稱許認會者所得利益優厚又爲他種儲蓄壽險等會社所不及每月開標一次認會者自交第一次會金至滿期止中間永享衍標之權利每月均有得標之希望且滿期將所付原本照數還除每次所得標洋臨時付現外還本時尙有餘息分潤其利益之大直覺遍天下與比倫今當代理伊始恐各界未能週知用特宣布望有志入會諸君駕臨敝行面一切在外埠者可以函商且敝行備有詳細章程多種函索即給

一月十五日得大彩者列左

上海英美煙公司得二千元　張茂林張逸民二君得一千元
洋人落生費得君得四百六十四元　盛玉樓得三百元
胡寶泉君得三百元　洋人費納君得二百元
奉天萬裕店順和店　振武靴廠各得一彩

奉天　小北關利記洋行謹啓

聲明作廢

前由法庫中國銀行開具第一百八十二號滙票一紙計向山海關中國銀行兌楊棨名下小洋六拾元茲因該票途須遺失除向中國銀行掛號作廢外合特登報聲票論中外人拾得一概作爲廢紙此告

楊世棨白

國立北京法政專門學校招考經濟豫科新生廣告

KIRIN FLOURING MILLS CO

HÊNG MAO HUO MO

註冊商標

恒茂火磨機洗麪粉 報部核准

概免稅釐 開設吉林城商埠東

Гиринское Мукомольное товарищество

ХЫН МО

吉林恆茂火磨麵粉股份有限公司通告

啓者本公司在吉林省東關商埠創辦双鹿牌麵粉惟以提倡國貨挽回權利爲宗旨工精料細向爲各埠人士所推許現已呈奉農商部核准註册並奉稅務處令知概免稅釐有案本公司爲擴充銷路起見已報由吉林財政廳照章發給運單以便運赴外埠銷售所有經過沿途稅釐各機關祇驗照單貨相符並無漏貼印花均一體免徵爲此奉告各埠商號諸君須知双鹿麵粉確係眞正國貨不但物美價廉兼無捐稅煩擾倘蒙各界賜顧本公司無任懽迎　本公司啓

載歌載舞　宴爾新婚

之子于歸　百兩盈門

世間兒女子　孰不羨此樂

秉質纖弱者　深閨空抑鬱

鬱莫鬱莫有吾

中將湯在

藥到病除之

中將湯

各地藥房並賣貨店均有代售

本舖 日本東京・大阪

津村順天堂大老藥房虔修

藥價	
四天份	四角五分
一禮拜	七角五分
二禮拜	一元四角
四禮拜	二元五角

主治効能

○中將湯善治子宮各病
○中將湯善治月經各病
○月經安行服中將湯立癒
○經來腹痛服中將湯最効
○十七八歲未無月經者最妙
○月經愆期非中將湯不効
○倒經能使血脉歸正
○白帶赤帶非中將湯不治
○豫服中將湯可免小產
○產前產後中將湯不可少
○孕婦服中將湯能養血保胎
○中將湯常服易孕得子
○中將湯有固本養精之功
○中將湯能治憂鬱病

ONODA CEMENT CO. LTD. DAIREN BRANCH-WORKS

PORTLAND-CEMENT

REGISTERED. TRADE-MARK

登錄商標　小野田洋灰公司大連支社

大連臭水屯泡子沿

關東都督府
南滿鐵路會社 賞用

小野田洋灰公司 大連分行

本分行每年製造數　百萬餘樽

總代售處　三井洋行

萬芝堂藥局廣告

分此

直隸

太醫院宋醫考驗立案發給執照專賣各省府廳州縣舖戶均有代售此藥

參茸補腎丸

此藥以參茸爲君參乃靈草大補元氣鹿乃仙豎寶通百脈培養氣血之草藥和爲丸劑善補男子腎寒精冷陽痿不興興而不久精神短少腦髓空虛腰痛頭暈耳鳴服花筋骨痿軟虛勞咳嗽以及婦女經水不調下元虛冷赤白帶下久不受孕孕而不固常經半產腰腿疼痛骨蒸勞熱等症服此藥添精神悅顏色壯陽種子延年益壽此藥種匣價洋二元整每六匣十元

立止咳嗽葯

本堂宋醫祖傳成方專治男女老幼遠年近日諸般咳嗽虛損勞傷等症此藥善能止嗽定喘清痰養血痰中帶血不論年深傷勞咳嗽肺虛痰喘睡臥不安飲食少進內傷外感肺經不清此症管保去根永不再犯服此藥能補能和清能散病輕者一兩付即愈此藥立見功效百發百中每付價洋四角十付價洋三元五角整五付價洋一元八角言無二價

神效虎骨藥酒

此酒專治男女中風中寒左癱右瘓半身不遂手足麻木筋骨拘攣口眼歪邪腰腿疼痛步履艱難以及小腸疝氣寒積冷痛等症速效飲此酒立見功效每瓶銀元六角大瓶市洋參元中瓶市洋壹元五角小瓶市洋六角

開胃止痛丸

此丸專治男女老幼心口疼胃腕痛食水停滯鬱氣脹滿寒積冷痛癥瘕痞塊嘔吐惡心肚腹乍寒乍痛噎膈翻胃嘈氣吞酸不論新久均可服之百試百應每付二丸價洋三角言無二價

宋氏救喉散

主治咽喉諸症瘟纏喉乳鵝喉痺鎖喉痧白喉痧疹毒纏喉症毒纏喉花柳攻喉等症或腫破爛嚥之不下急投此藥吹之患處其效如神每大瓶定價壹圓小瓶定價五角言不二價

虎骨熊油膏

此膏專貼風寒麻木諸般毒腰疼腿腫男子遺精痛白濁婦女赤白帶下月經不調久瀉久痢肚腹疼痛小腸疝氣手足拘攣骨節疼痛積聚痞塊等症按穴貼之其效如神此膏每張價洋三角

雙合化痞膏

此膏無論何症必見奇效主貼男婦氣積寒積食積心胃疼痛噎膈反胃水膨氣膨癥瘕痞塊痢疾瀉泄腎寒精冷腰痛腿疼手足麻木小腸疝氣淋濁白濁腎囊潮濕以及婦女經脈不調經前經後臍腹疼痛腰腿痠軟紅帶白淫子宮寒冷久不受孕等症並治小兒乳積疳積痞積水積蟲積飲食停滯宿疾不化肌瘦面黃肚大靑筋腹脹如鼓痢疾偏墜等症按穴投貼屢經屢驗其效力甚大少者七天多者十天不但消積化痞而且健脾壯力蓋世膏藥中之良葯也特敢發明與衆不同精製雙合化痞膏貼法先將膏藥烤開一張將消積面撤於膏藥中間貼於患處再烤開膏藥一張將化痞面亦撤於膏藥中間附在先貼膏藥背上即是雙合貼法所以先用消積面爲引入內通裏氣後用化痞面爲驅寒外達表氣所謂兩張加貼似如聯軍進行則協力齊功搗其巢穴方能必勝之權用藥亦由兵法之云爾此膏每份兩張藥面兩包定價四角主顧購者五份按照九扣庶不致誤

代售處長春祥順德裕升慶安東恒順慶吉林源生慶遼陽利順德永鉅興營口合順隆新民利順東錦縣同發福西豐東興順東豐合興順遼源聚泰隆鐵嶺永慶東孫家台增益昌各埠購藥來函示悉本堂自備郵資不悞

特此佈告　本葯房開設奉天大西關中間路南新式樓房門回湯劑飲片各種應症丸散膠丹俱全

前鴻濟堂宋醫子岐移居大西關中間萬芝堂應症

大西關萬芝堂謹啓

廣濟堂大藥房

奉天 同和堂藥店參茸莊廣告

本堂隸奉天鐘樓南百有餘年採辦各種參茸照行發客不惜重資選揀各省地道葯材秘製丸散膏丹各種僊膠虎骨參茸葯酒工精料實應症神效一切飲片均利經揀選品遵古炮製久已名馳中外頗蒙各界　諸君歡迎嘉許本堂無任忻感因思遠方遇病者待葯有不濟急之困難故在各城商鎮設有代理之家以廣招來且爲物濟人近上有無恥之徒在外城鎮分設假冒本堂字號以圖漁利混淆然本號在　城西門裡分設一號江省巴彥縣多年分設一號以外並無別處賜顧諸君　請本認藥酒膏藥俱有撮影商標以免奸徒蒙混買藥品者不但無效而且增病多矣庶不致悞特此廣告

中國電話七百六十一號　本堂主人謹啓

忠告四萬萬諸君

遲則有貽噬臍之悔矣

▲時値春夏遞遷之候最易害腸胃或因飲食過度或往時不攝養病菌侵襲蓋在所不免故氣候遞遷期之衛生法只在乎服用排瘴防疫之良劑以確保腸胃之健全

▲仁丹殺菌力强大豫防瘴瘧痢疫熱症等治頭暈昏迷能痊困倦止口渴舌燥培養元氣裨補精神之減耗靈効難言盡矣

請及諸君速服用仁丹 宜移危以爲安也

C. 12

民國要聞

安徽官辦政黨之奇聞

各國皆有所謂政府黨者而要無官辦之政黨不料安徽近日乃竟有其事誠絕世之奇聞也月前安慶忽發現一團體名爲安徽公益維持會刊行簡章發布宣言安徽之道尹廳長俱列名贊成人全部官銜大書其上此猶不足奇最奇者省長倪嗣冲下令各縣知事派員赶辦務於四個月內一律成立下載一函係欽縣知事致省議會某議員者按此簡章所列純爲一私人團體性質而各縣分會則以官力舉辦政黨而可官辦中國眞無奇不有矣

敬啓者本月十二日奉蕪湖道尹祝函開頃奉省長面諭已派各縣議員回縣赶辦公益維持會並諭函令各知事會同認眞即行起辦愼選公正士紳人民入會愈多愈妙以維持公益爲宗旨並後遇有公議不致紛歧事可一律務於一個月內成立呈報省署暨本署查考倘有敷衍從事選人不愼及限內不能辦成者均關各縣考成等語合先函達貴知事俟章程本發到縣務即會同省議員遵照憲諭依限妥愼辦理隨時報查等因奉此除俟章程到縣依限辦理外合先函達貴省議員查照希即會同辦理是紉公誼此請公安趙安瀾謹啓

赫赫二張之言行錄

張勳今年六十五年五十九始得第一子六年以來共得子女五人張在徐州署中自頭門達上房重門洞闢無一閉者晨五時即起察看兵營及僕役彼云三百六十日日日予去醒人從無僕役來醒予者又云少年時豪與嘗與魏鐵山同至廣東適逢年節兩人貧乏乃脫狐皮袍當得百餘元入妓樓暢飲一夜而退嘗告人在中國並不想得好處亦不望人稱讚凡予所認爲關係國家安危者不敢不質直言之耳雖嚴寒衣棉去冬已著皮袍矣

張懷芝戇人也胸無成見氣粗質厚於共和潮流雖多不合然確有一點誠樸之眞流露於行動之間其謂議會日聚訟謂民軍曰土匪此等說法固爲新人物所不喜然玩味其中頗含至理且能言人所不敢言蓋有鑒於權利之搗亂也政黨諸君若果易權利而爲政見則斯言又爲救時良藥而傳誦於國民之口矣

政局之形勢平穩

在前兩禮拜外間紛傳政府將有一部分之更動又傳有先行將財政總長更動之說又傳有財政次長殷汝驪及中國銀行總裁徐恩元一併更動之說幷謂陰歷正月可望發表一時政界頗不平穩然就最近調查政局極爲平穩更動一部分之說暫時先不能實現其原因於更動不免紛擾而大原因仍因更動總長殊不易於通過不如照舊維持而另謀整頓政務之法其法爲何即更動財政次長及中國銀行總裁是也大約此種辦法已經決定不日可望見之實行至其繼任人物聞有高松如及高凌蔚之說然恐尚未定局也又內務總長日來外間亦有將提李經義或錢能訓之說近又探聞此亦一種議論耳恐亦不能成爲事實云

大總統關心民瘼

公府確息大總統以近來各省省長呈請免徵被災區域地丁田賦者絡繹不絕倘一律批駁殊與人民生計前途有密切關係昨特規定一種分別蠲免辦法擬日內分電各省遵照進行其內容凡四項(甲)成災四分者徵收八成蠲免二成(乙)成災六分者徵收六成蠲免四成(丙)成災八分者徵收四成蠲免六成(丁)成災十分者徵收二成蠲免八成以維生計而恤民艱云云

議定各省政軍費

各省政軍各費雖經財政部規定政協妥府因本年度預算不敷復將各省特別支出大加核減茲將議定之數目分配於下 一內務經費四億八百零五萬二千一百六十二元 一外交經費六十八萬九千四百七十一元 一陸軍經費九億八百五十一萬三百二十八元巡防警備各隊經費二億三百七十八萬一千九百八十五元 一海軍經費八十三萬六千一百七十六元 一財政經費一億零五十一萬二千三百四十二圓 一司法經費七百零九萬三千二百八十元 一交通經費三十九萬五千八百七十三元 一教育經費一億零七十一萬九千五百二十七元 除陸軍司法教育三項較客歲略增外其餘各項確與五年度預算減去百分之二十五云云

公府顧問何其多耶

當袁政府時代恒以顧問一席專爲給與薪借爲羈縻英雄籠絡賢豪之計事出權宜不足爲法也乃黎總統繼任以來對於此項顧問諮議人員尤擴充不遺餘力據最近調查公府現有之顧問諮議已有二百六十餘員之多昨聞總統又添派萬福華爲實業顧問陸軍中將馮嗣鴻爲軍事諮議月薪約在四百元之譜將來無可位置之人員勢必仍以此席爲羅致收納之地即如力辭虛銜之九將軍已電促其來京供職亦未必不以此等頭銜聊爲目前之慰藉由此以往恐源源而來者方有加而無已在當局者固別有權衡始出此萬不得已之策而入多爲鰤恐極盛者難以爲繼是又不得不爲濫竽充數之顧問憂也

唐督軍之政黨觀

昨日政府接到雲南唐督軍來電原文甚長大致謂政黨爲立憲政治之產物各國均有此國自不能獨無惟就現今之國情時局而論是否宜有政黨則不能無疑未謂繼堯籍無黨籍此後尤當恪遵大總統禁止軍人入黨之明令不敢與聞黨事云云

岑西林在東之談話

大阪朝日新聞載稱岑春煊氏及其眷屬等於二十日由上海至門司常有宮崎滔天氏等迎接在川卯旅館休息並出寺尾亨博士之弟澄川醫學博士診察病源是日即乘車往別府養痾同行諸人之中惟黃克強次子隨滔天氏之子宮崎龍介東上入東京曉星中學餘悉隨行當岑在門司時語東報記者曰去年二月至貴國時因有事故行動秘密未宣此次祇爲足疾就醫得與言論界諸君相見欣幸奚似諸君所盡天職最易聯絡中日兩國感情故余因此機會極望諸君更努力以謀兩國和睦也以中國而言第一第二革命盡歸失敗第三革命既成疏隔兩國意見之禍根昔雖有袁氏其人茲已爲吾人芟除中國國民亦漸克自覺矣乃不幸而政爭復作重履第一次革命之覆轍洵憾事也於貴國政府既處於指導國民之地位深可使人民於中國互相提攜以日趨於和睦和睦之策雖有多端在經濟方面當結合中日兩國協力一致以謀實業之發展不待言也中國人心近頗澆薄信義觀念漸失組織公司動輒他一己私囊而不顧彼此之利益然如聯絡感情則合辦事業必成功而無疑也余極欲竭棉力以使兩國和睦然夫老矣且多病惟靜養痾以俟歸國之日耳語至此因開車時間已至遂止岑氏體格極偉議論風發一見頗不似抱病之人此次雖在別府暫居尚未定勾留幾日宮崎滔天氏則從至別府後定於二十二日復返滬云上海日報載稱岑春煊氏爲養痾東渡刻寓大分縣別府町別府公園安川敬一郎之別莊中歷至別府後氣候忽寒出人意外致由旅館移出時大咳不止二十一日下午九時左右忽一語不發儼如昏暈其議員及齋藤氏等大驚急派人至附近鳥瀉醫院召醫值醫恰他出彼此大形狼狽幾於束手無策幸岑氏漸覺痊可翌日醫亦旋來爲診治僅此次東渡原擬以溫泉療疾今遭此變不能步履竟不克出外就浴耳日下岑氏謝客不見同行中有中國廚子一人並攜有各種器具故自二十二日起即改食中國餚饌矣

陸督軍代表晉謁大總統

廣東督軍陸幹卿上將因疾久不痊愈屢電大總統懇請辭職未邀允准各節已誌本報現聞陸督特派軍署參議官逢恩承少將(山東膠縣人)來京與政府磋商要政逢參議已於二十八日抵都昨二十九日早九時偕往公府晉見大總統面陳粵省各項要件極峯落詢陸上將最近起居頗爲注意並件甚密未能深悉

政府將擴充四項征收

財政當軸因本年預算竭力撙節尚不敷四千餘萬元之多與其百端搜括徒損於民無益於國不如將田賦鹽稅關稅厘金四項認眞整頓不難立集鉅款擬於日內特開一聯席大會以便集思廣益積極進行查去歲全年中該四項收入之總額爲一億七千一百一十二萬二千九百餘元其中田賦收入七千八百九十三萬七千五百六十餘元鹽稅收入七千九百六十八萬四千七百餘元關稅收入七千九百五十一萬餘元厘金收入六千二百九十九萬二千六百八十元若能剔除積弊涓滴歸公本年預算不敷之數當不致十分爲難然苟辦理不善徒貽中飽則財聚民散亦誠爲可憂云

交通部收入確數

交通部直接經營之路電郵三項事業曾由許總長飭路政電政郵政三司編制營業成績表刻已竣事日昨特封呈大總統及國務院核鑒據聞該三項收入自民國五年一月一日至十二月三十一日除開支外盈餘實達一千七百八十四萬餘元(一)國有鐵路營業項下盈餘一千二百八十七萬餘元(二)全國電政營業項下盈餘四百八十五萬餘元(二)全國郵政營業項下實虧十一萬餘元較之四年增收十分之一五與五年度預算原案尚餘二百萬元之譜誠交通界前途之佳象也

密電顧公使內容

據外交界確息云政府日昨曾致駐美國公使顧維鈞密碼要電一件探其內容大致係關於歐戰議和問題美政府提出協商重要政策四項我政府極表同情現已正式答覆未識近日美政府對於歐戰媾和前途又發生何項政見該公使應每星期詳細電告中央一次俾免雙方意見隔閡而昭愼重云云

孫洪伊由甯抵滬

上海中華新報云前內務總長孫伯蘭君自辭職後本擬出洋遊歷嗣因事滯留京師迄未成行現聞孫君已出都至甯謁見馮副總統後於日前乘滬甯火車來申暫寓友人家中並聞日內即將離滬他去云

吳大州在京被捕

山東民軍首領吳大洲禍魯之罪世所周知魯省人民遭吳慘害者迭控於當局經魯督軍張懷芝派員與駐魯日領事交涉頗稱順手據情報告中央即經政府密飭步軍統領暨警察總監派遣軍警日夜在吳氏上斜街住宅巡邏監視經已月餘吳之一舉一動及每日所到之處所與共之朋友均由軍警逐日偵知報告長官最近復因有某事之關係故於前日早晨十時許由步軍統領派兵二十餘名協同警士將吳氏住宅前後緊圍旋即以健卒十餘突入屋內將吳擒獲復在室中將所有之秘密文件盡數搜出吳氏之家人僕役盡數爲軍警驅出別以兵守之不許閑人入內聞吳被捕時神色極爲倉皇多方哀求警吏告以長官命令且示以文書吳始垂頭喪氣隨之而去此次吳氏被捕之原因以案關秘密未便宣布聞步軍統領已將吳看管於衙門惟一切待遇尚甚從優厚云

江宇澄調任熱河都統說

熱河都統姜翰卿以老力就衰經電呈辭職至再至三政府以北洋鎖鑰一時接替無人迭次慰留其請即日另簡賢員接替以便近日姜又有辭職之電措詞異常懇摯並交卸等語政府以姜既決意去職而蒙邊不靖至須需人亦未便稍事敷衍故對於熱河都統之繼任者已正在詳愼選擬之中茲據某方面傳出消息政府有以步軍統領江宇澄調任熱河都統之議不日即當提出國務會議或能成爲事實亦未可知云

各省暫不設大理分院

近日外間喧傳政府爲期司法擴張及整頓有於各省設大理分院之說茲詢諸司法界某要人據其言曰此次喧傳或係出於司法界一部人士之希望司法部實無此議曩日曾有人建議將現行之四級三審制改爲三級三審制者卒以此制施行須增添多數地方廳非目前所能辦到遂予擱置況遍設大理分院尤有種種困難即第一爲財政問題現在中國全國司法經費年不過七八百萬元以現在所有各法廳尚不敷分配若添設大理分院多處此項經費何從籌措第二爲人材問題最高法院推檢各職其職位極爲尊崇在東西洋各國非具完全法學識並富有經驗者不克濟升是職以中國目下法人材缺乏可任斯職者實屬寥寥若添設大理分院多處此項人材豈倉卒所能儲備設大理分院無論司法部目下並無此議即有此議亦非三五年所能辦到可以斷言也云云

梁士詒之最近消息

梁士詒自至香港後已頗注意其舉動聞曾在港組織惠民公司招工出洋大爲與論所反對近又變易方針注意經營瓊島種植貽書朱省長附一條陳茲覓得朱省長復函探錄於下亦可見梁之最近舉措燕孫先生執事香江把袂快領教言昨奉惠書祇悉招工出洋一事不能適符原行未承代籌徒策注瓊島之經營果能辦理有成不特藉以消納游民且可振興本省實業誠爲一舉兩得之計區君實業界鉅子夙所欽佩現擬組織該種植橡樹公司節略所陳具徵碩畫承示治瓊要政以利便交通整頓治安爲當務之急實屬至理名言已將尊函轉示梁道尹諄屬切實妥籌舉辦至奉行各事責在有司將來瓊崖各屬知事自當愼選良才以期得人而理尚祈轉達區君隨時與該管官廳接洽合力提倡如有應需爲力之處自無不樂予贊助也專復敬頌台祺

張羅澄妄言遭捕

上海有張羅澄者近忽上書黎大總統謂民國總統一職宜行世襲制以免選舉紛爭並謂此係按照瑞士共和國之成規與民國二年漢口商人裘平治請袁世凱爲皇帝可謂後先輝映然黎大總統既毫無帝制自爲之心亦決不以總統遺諸子孫故聞而震怒已下令將入此逮捕矣

政府今後之稽勳辦法

國務院咨覆衆議院文云奉大總統發交貴院咨送議員羅永慶提出稽勳局調查應撫恤及褒獎者今後如何辦法質問書一件希答復等因原質問書稱讀十月九日大總統令著陸軍部調查五年以來死難將士各職名及其後裔各議撫郵等因其時期僅指五年以來其資格專爲將士一部是辛亥以前開國諸先烈與非將士而捐軀赴義者舉不得與盛典等語查辛亥以前爲國捐軀及非將士而死義者雖不在十月九日命令範圍以內然苟有事實可按得由京外官署隨時呈請褒郵並無何等限制如宋敎仁彭家珍等案先例具在可資佐証原質問書又稱所有臨時稽勳局覈實呈缺發表者將以何時發表其未經辦訖者將如何繼續進行等語查臨時稽勳局於民國三年奉令裁撤所有郵賞事項由銓敘局繼續辦理查該局審議郵賞令案分爲勳章郵金兩項其勳章一項奉前大總統批毋庸立案至恤金一項按照稽勳局預算所定數目需款甚鉅雖經奉批如擬辦理迭由銓敘局切商財政部均據稱財政困難無力籌備其有必不得已情形或專案請恤者則仍由銓敘局分別特予呈請辦理各在案相應咨請貴院查照可也此咨衆議院國務總理段祺瑞

保管倉庫貨物 ……
……知特此聲明
本省商業銀行謹啓
……每日午前十時至午後二時……移至大南門……年貨興高穀之先生接洽(函)
詢亦可並備有書籍奉贈 本會不勝歡迎之至
……司概不承認特此佈告 民國六年一月二十日 株式會社 瀋陽信託公司

價格低廉而印刷鮮明之毛筆用及鐵筆用謄寫版者唯東京堀井製而已奉天鐘樓南藤田洋行支店豐富於貯藏此謄寫版以待賜顧

(注意)(國貨)

官准出售 破天荒之 克羅氏金丹除毒妙藥 蓑茸補血露虛勞良品

敬啓者國人受鴉片之禍者一百餘年滿目瘡痍不忍卒述更加嗎啡之害流行各埠輕則傾家蕩產重則斬生絕嗣方今禁烟之期已迫(偷吸者)仍屬不少望我同胞宜速戒除早出沉途則同人等有厚望焉今有彭齡醫院發明兩種良藥(一名**克羅氏金丹**)(一名**蓑茸補血露**)業經奉天全省警察廳化驗立案絕無毒質純係良品勿論多年虛癆咳嗽痰喘嗎啡鴉片癮毒無不藥到病除且藥性不燥不熱不吐不瀉毫無痛苦服過旬日自消滅實屬獨一無二之妙藥望患病者諸君速購斯藥早離苦海而登壽域且獨該醫院之幸抑亦我神洲之福也同人深知此藥之妙願行代售以廣銷路而濟蒼生服法價值另有仿單詳目

價目　克羅氏金丹　大封壹百貳拾粒洋壹圓貳角　中封六十粒洋六角
蓑茸補血露　大瓶洋八圓　小瓶四圓

各埠代售處
海城 同義公司　奉天城內鐘樓南 中西大藥房
遼陽 三合永　開原 元豐隆
哈爾濱 義和成　蘇家堡 商務分會
鐵嶺 ……　田庄台 ……
芝罘 平記藥房　梨樹縣 世補山房
永豐昌　德慶亨

總批發處 奉天城內鼓樓北路西第一巷內 **彭齡醫院**

凡遠方購此藥者來函注明地址將洋匯來遂郵即能寄去不悞購至多者價值從廉若有欲代售者可函通本醫院定奪

花柳注意

從來花柳之症其害實不可勝言倘悞投庸醫治療慣用銀粉劫提刼藥等法只求當時立愈不知毒氣內閉逢春復發徧身紅點毒攻上部髮際脫落二目失明咽喉破爛頭痛耳沉耳內流膿鼻端爛脫毒入於肺咳嗽氣短言語失音毒攻下部肛門生瘡大便走血毒串入骨筋骨不遂痛疼難堪自輕傷重步履艱難餘毒不淨且必染妻絕嗣其種種劇烈之患筆難盡述然若醫治得法則毒患亦不難消除淨絕本醫士有鑒於此深為加意擬求研究至再再良應予奏效為宗旨無論遠年近日一切花柳染毒或經醫不效服藥無功者請到敝藥房新法調治輕者一星期全愈重者二星期除根永不再犯病好交錢以重信用特此廣佈伏願患花柳者萬毋自悞也可

奉天省垣大西門外　**英美大藥房主人謹啓**

吉房出售廣告

今在奉天日本站鐵路大街十六號地彌生座對過坐南朝北新築市房一所洋式門面瓦房三間院內東廂瓦房四間週圍院墻俱全情願出賣如有購者請到東關三道溝衚衕魏宅面議

房主人遂遠室謹啓

招生廣告

遼陽公學堂

招考事照得本堂已設有高等科學生五班中學預科一班正科兩班一切規程均照民國學章辦理所有來學諸生著有成績足資深造者實繁有徒今歲中學預科一班已升入正科高等科第三學年兩班現屆畢業茲復酌定續招高等學生一班中學預科學生一班以資升續而廣栽培惟冀有志英才益多成就此本堂之本意也為此佈仰各郡遠近等處凡初高兩等畢業學生倘有志向學與後開之資格相符者各同其父兄先期到堂報名以便考取屆時入堂愼勿延悞特此佈告茲將招收學生規則略示於後

一、地址　在遼陽西關白塔公園東

一、班額　高等小學一班中學預科一班各班以五十名為率

一、資格　高等小學以初等小學畢業者為合格中學預科以高等小學畢業者為合格

一、宿舍　凡此宿舍諸生均聽舍監五人管理每日晚間自習功課併舍中應守秩序按照民國所定學舍章程辦理

一、學費　概不收取惟膳費自備每月洋二元五毛入學時即先照三個月繳納至應用書籍手工材料及夏冬兩季操衣等物品均歸學生自備

一、進階　高等小學畢業後仍欲求學者可入日本中學各學校肄業中學畢業後如有志出洋留學可送入日本各高等專門學校肄業

一、報名　到遼陽公學堂院內報名至陽歷二月二十八日為止

一、開學　新招高等諸生訂於陽歷三月初一開學凡經許可收受者均於是日一律入堂中學預科學生訂於陽歷四月初一日開學屆時入堂

一、考驗　凡新招高等與中學預科各生均於入堂後訂日考驗國文算術通順者留班否則不錄

大正六年二月初一日

關東都督府特許

從軍秘方 正路丸 每食後一粒服用

正路丸每食後服一粒必能豫防萬病於未然

今之正路丸者乃係日夜交仗當時之征露丸是也倘犯慢急性腸胃病醫腑病者服之靈驗如神常服此藥必能豫防腸癥午疹紅痢等症無疑也凡出外旅行者必須攜帶此藥必無不服水土之患況値易兒瘟疫之時須各位常備一劑以免病災

定價　繼裝六十粒金卅錢　全百二十粒金五十錢　全二百四十粒一圓

正路丸製造本舖山田資誠堂　大連市信濃町九十號地　總批發所東昌洋行

代賣所
大石橋 平田藥店
營口 松山盛生藥館
海城城裡 山根藥房
遼陽城裡 蓬萊堂藥房
全 中西藥房
奉天 矢野藥房
全 井上誠昌堂
全 盛大堂藥房
全 延壽堂藥房
全 廣福洋行
全 長壽堂藥房
鐵嶺 鶴原藥房
全 廣濟堂藥房
長春 高橋衛生堂
全 藤田藥房
本溪湖 西山同仁號
全 多久島藥房
安東 井上誠昌堂

若有惠顧承售寄信與總批發處議訂為幸

啓者近閱各報載有瀋陽信托公司因王寶亭有不正行為解備今經理一節披覽之下不勝駭異蓋人早受太興會社聘爲顧問與信托公司一無委任二無紅賬三無薪金何有備爲外務經理之情事且鄙人從事貿易恪守正軌何有不正行為該公司造謠誣人妄登報端實與信托二字大相背謬鄙人以名譽攸關碍難緘默特爲揭露眞情以照核實云云

李官堡 **王寶亭白**

誰人も云ふ様に**最良の健康法**は早寝、早起と毎朝夕一杯づゝ飲む事です!!

美味滋養 **蜂印香竄葡萄酒**を

◎朝飲めば其日一ばい元氣よく
◎晩飲めば疲れは癒りよく睡る

本酒は優良生葡萄酒を素とし補血強壯料を主成分として精製せる優良品にして全國到る處の藥店酒店にありて最も**活潑**なる賣行を呈しつゝあり

內外各國の金銀賞牌廿四個受領

東京本町 近藤利兵衛

採煉鐵礦與鑑定礦物

公司採煉鐵礦現已開辦所聘技師極有經驗凡有熱心礦務欲鑒定礦質化驗成分者請至本公司接洽特布告

鞍山鐵礦振興無限公司　奉天行政公署街前胡同路西

律師 辯護士 **島田定持啓事**　前旅順關東都督府法院判官

敬啓者茲因奉省中日雜居日繁一日雖係中外分別而有同室相親之概彼此感情日深一日從此我中日士民尤為親密更加一層密切關係惟我東亞素抱和平尊重人道主義自辛亥武漢起義政治法律各大學家締造大中華民國由此得為純粹法政治國家可以振起法律精神能達司法獨立之目的寔為人民之幸福敝律師有鑒於此前在關東都督府裁判官稟請官准任奉天省城設立島田定持律師(辯護士)事務所凡中日士人遇有詞訟刑民事件均可出廳辯護或有中國士民互相成訟案件不欲出庭者亦可和解敝律師素持公道久蒙各界諸君所推許本律師到中國以來已經拾餘載所有貴國風俗人情習慣言語無不盡悉遇有詞訟完案迅速各界諸君如有訴訟事宜並欲辯護者由直接請駕臨小西關茂林賓館後樓律師辯護士島田定持事務所直接面談特此佈告俾衆週知

辯護區域　東三省高等審判廳以及各級審判廳各埠領事公署

島田定持事務所駐奉經理石合謹啓　事務所寓奉天小西關茂林館後樓

本場新海苔出盛廣告

各位益々御盛榮之段奉賀候陳者弊店義每々格別の御引立を蒙り御蔭を以て日増繁榮の域に進み候段是れ偏に各位様方の御愛顧の餘光と奉深謝候偖舊臘中は天候不順の為め格外の高値の處昨今に相成多數取揚り隨て相場も大下落仕り候に付此際特別大勉強仕候に付多少共御用被仰付度此段伏して奉願上候

東京府大森町 **長谷川商店**　振替東京二八六七三番

撫順二號塊煤　撫順二號原煤　撫順二號粉煤
撫順粗塊煤　撫順粗原煤　撫順粗粉煤
撫順・樵子　各種爐煤
煙台塊煤無煙　煙台風匣煤　無煙煉炭

本公司發賣以上各地煤炸塊煤塊煤如蒙賜顧即以中外電話示知務揀選光亮火烈好煤派人即時送到決不悞用價值公道特此佈告

奉天小西關大街上頭路北

發售處 **南滿公司**　電話日五二六番　中一五六號煤廠　中一五七號

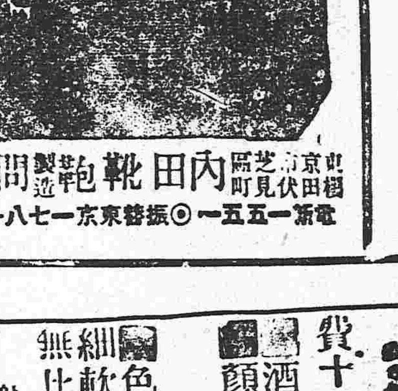

御旅行用に輕量耐久無比御便利 鞄 御使用者御好評 定價表郵券二錢御送附

東京芝區伏見町 內田靴鞄問屋 製造　電話新橋一五五一　振替東京一七八一

東三醫院

開業已經閱十星霜爲知滿洲之風土悉華人之體質且以親切可嚀與醫術日新爲主義

奉天小西關大什字街

奉天老萬德堂中外馳名

▶北京總醫廳醫官考驗在案今蒙警察廳醫官化驗准予出售內務部註冊發給執照准售◀

▶奉天醫學研究所考驗良劑官准立案天下馳名◀

▲**世傳茸參石燕丸** 此丸專治先天不足身體氣弱後天斷損腰腿疼痛淫慾過度夢遺精滑陽痿不舉精冷精清等症每小盒一元二角大盒五元

▲**秘製止嗽一點丹** 此丹專治肺經虛弱勞傷咳嗽肺虛痰喘咳痰帶血飲食減進睡臥不寧乾咳等症每付貳丸價洋六角

▲**神效婦科補血丹** 此丹專治婦女諸般虛症勞傷咳嗽午後發燒兩肋膨脹經水不調赤白帶下崩漏不止子宮虛冷腰腿疼痛小盒一元二角大盒五圓

▲**平胃安痛化積丸** 此丸專治男婦胃腕不舒心口疼痛五積六聚七癥八瘕遇寒即發逆氣即發腹脹疼痛等症每付價洋五角

▲**茸門參茸虎骨酒** 此酒專治筋骨麻木腰腿疼痛半身不遂口眼歪邪腹內寒積疼痛不此等症每小瓶四角大瓶二圓五角外城小瓶五角大瓶三元

▲**癬疥兩種龍金水** 此水早以馳名專治諸般癬疥毒無論遠年近日輕重之癬一擦斷根永不再犯每瓶價洋五角

▲**嬰科保赤聖功散** 此散專治嬰兒急慢驚風口吐涎沫抽搐不寧食積胃熱腹脹肚痛紅白痢疾結滯腹疼小兒等症並皆治之每盒一角

▲**頂上虎骨熊油膏** 此膏專貼筋骨麻木腰腿疼痛腹內寒積小腸疝氣風寒不仁癥瘕痞塊等症每大貼五角小貼三角

▲**養心補精丸** 此丸專理心腎不交水火未濟如服以致心焦煩燥夢遺滑精形容枯瘦腰腿痠痛不但養心補精之妙品尤為種子之良方也每盒貳兩價小洋五角言無二價

▲**秘製五寶淨毒丹** 此丹專治五淋白濁楊梅下疳魚口便毒甚至龜頭燒爛下紮燒斷等症每盒價洋六角以上諸藥言無二價京奉兩號世驗良方出售百有餘年遠近馳名各省縣鎮均有代理三百餘處不便登載若外城函購本堂承認郵費如匯兌不通隨函附來郵票並不折價支號北京前門外糧食店大街金漆牌匾為記

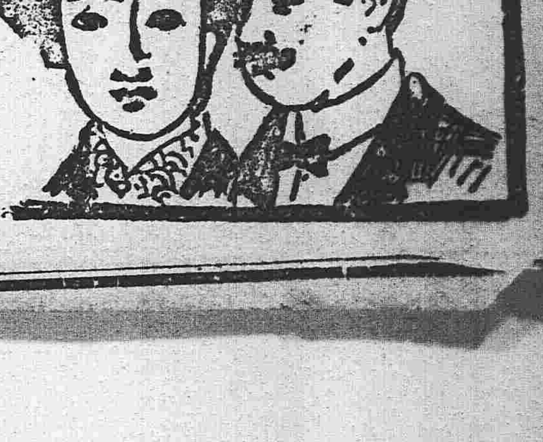

善治酒刺 藥用 **美顏水**

十年間之苦心而發見者

專治酒刺 顏粗 雀班 班癬 一治立愈如常用之 色可潤白 肌膚細軟 姿容秀麗 能使其美無比

謝於世之門有信界大莫

本舖 美顏石鹼發賣元 桃谷順天館